皇紀二千五百九十三年 昭和八年八月三日 THE KEIJO NIPPO (日刊) (第三種郵便物認可) 第九千二百二十六號
京城日報 八月二日(水) 夕刊
編輯兼發行人 印刷人 小川三之介 發行所 京城府太平通一丁目 京城日報社

すき燒 鳥料理 水炊 喜久家 本町二喜樂館横 電本三八二番

拓相の決意固し
外地人事異動の紛糾

職を賭して主張
反對論は單なる感情
練りに練つた異動案

【東京電話】政府は永井拓相より提案された外地人事異動案に對して南遞相が強硬に反對し、鳩山文相もまた遞相の反對を支援してゐるので、これを閣議に諮る場合には閣議の紛糾を見る惧れがあるため四日の閣議まで持ち越し、その間に於て南遞相と鳩山文相の諒解を求めた上決定する方針であるが、南遞相が臺灣總督府警務局長友部泉藏氏及び同殖産局長殖田俊吉氏の異動に反對してゐる理由は齋藤首相は組閣當時外地人事異動はなるべく行はぬ旨を聲明し、なほ永井拓相並に中川總督も南遞相に對し

臺灣人事

には手を觸れぬ旨を言明してゐるにも拘らず、突如としてこれを行はんとするのは不都合なるのみならず、殖田殖産局長の轉任は同氏が臺灣行政上に關するあらゆる問題を政友會に通報するとの理由を以て左遷するのであるから怪しからぬと稱してゐるが、事實は南遞相が總督時代の腹心たる友部、殖田兩局長の轉任されることを忌み單なる感情によつて反對してゐることは明らかである、永井拓相がこの異動案を作成するに當つては宇垣朝鮮、中川臺灣兩總督及び武藤關東長官、[illegible]

文相は飽まで遞相を支持す
"臺灣の人事に關する限り"
翰長に會見を拒む

【東京電話】外地人事異動問題は果然重大性を帶びるに至つたので堀切內閣書記官長は齋藤首相の旨を受け一日夜鳩山文相を訪ひ諒解を求むべく面會を申込んだところ、鳩山文相はこれを拒絕し[illegible]は問題をそのまゝ何時までも晒しておくことは出來ぬので、次回閣議までには何等か打開策を講ずることゝし、專ら堀切翰長がその衝に當り各關係方面の諒解を求めることになつた

容喙を許さぬ

【東京電話】拓務省の人事問題につき永井拓相始め拓務省首腦部は今回の異動は一切の政治的策動を排し、外地首腦部の意向によつて人材本位主義に則つた純粹たる信念によるものであるから所管外の容喙によつて動搖されるべきものでは斷じてないから、南遞相、鳩山文相も結局原案を認むるであらうと成行を樂觀してゐる

疑議の上 決定したもので、關係長官、山本內相等の各關係者と外の一、二閣僚から反對があつても外地の人事は拓相が責任に於て行ふものであつて、如何なる反對があるとも飽まで原案を主張し、萬一閣議が紛糾して拓相の案が通過せざるが如き場合には拓相は職を賭する決意を有して居り、政府としては主管大臣たる拓相の案を支持しなければならぬ立場にあるが、圓滿主義の齋藤首相が果して如何なる裁斷を下すかは注目されてゐる

二つの暗礁 南、鳩山兩相の微妙なる動き
問題の起りは 伊澤系の策謀と省內少壯連の希望

【東京電話】永井拓相の外地人事異動はまたも政友出身の鳩山文相の橫槍から一日の閣議に上程されず、問題はいよ〳〵紛糾重大化せんとし、殺到地帶たる堀切翰長の手許に置かれたまゝ形勢の推移を見ることゝなつたが、問題の起りは林朝鮮殖産局長の殖産銀行入り及び西山關東廳財務局長の滿洲電信電話會社入りが動機となつたもので、現內閣成立以來潛在してゐた伊澤系の策謀と拓務の大勢を支配する少壯高等官連の希望がこゝに

具體化した ものである

言質もある ことゝて遞相と文相とが反對するに至つたものである、第二の暗礁は永井拓相がその代に拾はれた林關東廳警務局長の南洋行で、過日の警察機構の統制問題がたたつて林局長に對する軍部の反感は猛烈を極め、この後任に殖田殖産局長及び中川臺灣總督府殖産局長の關東廳入りを進言したが、文相と遞相の反對に遭ひ、拓相は言質まで取られ遂に沙汰止みとなつてゐたが、今回拓相は臺灣總督府の殖田殖産、友部警務兩局長の關東廳行きにつき關東廳は武部局長を轉ずるにあるが、樂觀は許されぬ關係の重要性に鑑み南局長は罷免不可を容易に出來ぬ狀態にある

菊山局長は長野縣知事か
內地關係異動

【東京電話】外地の人事異動に伴ふ內地關係の異動で目下決定したものは

長野縣知事 石垣倉治
任朝鮮總督府警務局長(二等)
朝鮮總督府專賣局長 菊山嘉男
任長野縣知事(二等)
朝鮮總督府書記官 萩原彥三
任咸鏡南道知事(二等)

なほ總督府警務局長に茨城縣知事阿部嘉七氏が起用され、その後任には武部秋田、福島縣知事、一戸愛媛の三知事中より選び、菊山朝鮮專賣局長はその後任に補充されるといふ說もある

內務省新規要求
一億八千五百萬圓

【東京電話】內務省は一日の省議で來年度豫算に左の新規要求をなすに決定した

一、健康保險擴張實施準備費 二十五萬圓
一、社會保健制度調査費 三萬圓
一、國立公園管理設置費 七萬圓

額上して過般來決定せるものを加算すれば總額一億八千五百五十二萬圓となり二日中に大藏省に提出する事となつた

優位確保の一途へ
通商條約を改正
外相の第一諮問事項內定
第一回委員會は中旬

【東京電話】我國通商政策確立のための外相諮問機關たるべき通商審議委員會は近日正式委員を任命し、遲くも八月中旬には第一回委員會を開催すべく目下外務當局に於て諮問の內容を急いでゐるが、右委員會の審議に附さるべき內田外相の第一諮問事項については外務當局部內において慎重研究の結果左の如く內定を見た

一、帝國及諸外國間現行通商條約改正に關する件

備考 右に關して外務當局の說明してゐる諮問理由は左の如くである

我國現行の對諸外國通商條約の大部分は明治四十三年小村外相當時の條約改正により締結せられたものが存續してをり、締結後世界大戰以後の本邦經濟事情の著しき變化にも拘らずなんら必要なる改訂を加へられたる事實なく殊に最近の國際經濟關係の微妙複雜なる現狀に對し極めて不適切なるものあり、且つは世界經濟會議の事實上の失敗の後に於ける列國の通商關稅政策の激しき對立の間に介在して著しき我國產業貿易の進步を確保すべきがためには、我國と諸外國間の通商關係を調整すべき通商條約に於てもこれら新たなる事情を加味して、我國通商の發展に障害なきやう充分なる條約政策を講ぜねばならぬ、この目的を以て我國及諸外國間の現行通商條約に必要なる改訂を與へ、又は新たなる條約の締結を圖ることは現在最も緊要且つ效果的なりと認める、これ本件を通商審議委員會に諮問せんとする所以である

首腦部の腹案
貿易の均衡と個別的相互へ
關稅條項も複合的

【東京電話】外務省では前項の如く、近く通商審議委員會に對し、我が國現行通商條約改正の件を諮問することに決定したが、右條約改正により外務當局の期待するところは世界各市場に著しく進出しつゝある我國產業貿易の優位を確保せんとするにあり右改正方針についても從來慎重研究を重ねてゐるが、首腦部の腹案によれば左の如くである

個別的相互主義 從來の通商原則たる無條件最惠國待遇主義は現下の經濟國家主義的傾向に適せず、故にこれを修正し今後は各國との間の必要に應じ個別的相互主義條項を加味すること

貿易均衡主義 我國との通商關係が非常に大なる輸出入の不均衡を示す相手國に對しては、相互貿易均衡方針により右相手國との間に一定商品の一定數量に對する輸入保障乃至一定商品輸入の優先保障又は補償制度を認む

複合的關稅政策 條約中に規定さるべき關稅條項については個別的相互主義に基き一定商品に對し且つ個別的協定を締結し、生產必需品に關しては相互に無稅制度を採用することあること

委員顏觸れ

【東京電話】通商審議委員會は大體今週末までに左の如く委員の任命を終り第一回總會を中旬までに開催する運びとなつた

◇政府側委員十九名
外務、大藏、農林、商工、遞信、拓務各政務、事務兩次官、外務關係局長

◇民間側委員十五名
兒玉謙次、鄕誠之助、稻畑勝太郞、各務鎌吉、村田省藏、安川雄之助、三宅川百太郞、(三菱商事常務)岡部房次郞、門野重九郞

なほ貴衆兩院議員および民間側から六名選任する筈

無任所大臣 設置困難
政友及び樞府部內の反對論

【東京電話】無任所大臣として政民兩黨より主腦部を入閣せしめやうとする現內閣の方針は九月初頭に於て具體化するものと見られてゐるが、齋藤首相は若槻民政、鈴木政友の兩總裁もこれに應諾する可能性あるものと信じてゐる、一方政友會內部では諸種の議論行はれこれが可否につき寄り〳〵意見を戰はしてゐるが、有志代議士は八日芝三緣亭にて之れに對する討議をなし動向を決定しようとしてをり政友會內はこれを動機として又々政局に對する態度に紛糾を來さうとしてゐる、また樞府內に於て無任所大臣設置につき反對論の釀されつゝあることもこの問題の前途につき注目すべき所である、無任所大臣の設置は樞府に於ける決議に多大の影響を與へる、無任所大臣の設置については重大なる勅令案として樞府諮詢の要あり、これら樞府內の空氣もまた本案前途の難點として見られる

歐米に縋つて日本に長期抵抗
廬山會議で決定

【南京一日電通】確實な消息によれば廬山會議で決定した大綱は左の如きものである

◇對外問題◇日本に對して長期抵抗の既定方針を繼續し、停戰協定は國力充實を俟つの便法として遵守する、歐米に對しては列國の誠意に基く同情に賴り財的人的援助を求め、日本を包圍する形勢を馴致する

◇軍事問題◇國防軍編成五ケ年計畫を三ケ年に短縮し國難有事の際に必要な最低限度を最短期內に充實し一方空軍の充實を計る

◇對內問題◇對內用兵を極力回避し建設事業の統一と對外一致を實現し國際的地位の向上を企圖する

平和は鐵道擁護から
治安維持會が省民に吹込む

【奉天一日電通】滿洲の平和と治安確立は「鐵道擁護から」とのスローガンによつて奉天省治安維持會は設置以來、特に省民の鐵道擁護觀念を鼓吹し來たり既に各鐵道沿線の各縣ではそれぞれ實際に努めてゐる、滿鐵本線に沿ふ中立地帶では去月二十六日から同線兩側各十支里內の各村々に匪賊情報と鐵道保護を圖る自治的組織成立直ちに十一ケ條から成る鐵道保護村規定協定を決定したが、今後奉天省は各沿線縣に對し之に倣らふべきを命ずることゝなり、二日の治安維持會例會で具體的方針を決定することゝなつた

感銘深き
滿洲派兵と愛國部の仕事
地方民とも接觸融和した
兒玉友雄中將の談

一日附で中將に榮進し朝鮮軍參謀長より下關要塞司令官に榮轉の兒玉友雄將軍は、九日京城出發の豫定であるが、次の如く語つた

自分が朝鮮軍參謀長に着任したのは昭和五年十二月で、朝鮮步兵隊の廢止が仕事初めであつた、次は特命檢閱で鈴木大將を迎へ、同年六月には朝鮮最初の乘馬大會が擧行され、軍と地方民とはこの頃から接觸融和の第一步を踏み出した、七月には鮮支人の衝突事件があり、八月から九月へかけて猛烈な師團設置運動が起り、隨分陳情攻めにあつたものである、これも軍民の密接な關係を一層增大した

……◇……

次で萬寶山事件、中村大尉事件等が起り、全鮮大會が開かれ、それが遂に內地を動かして東京に國民時局大會が開催されたに、昭和六年九月十八日の滿洲事變勃發、朝鮮軍の關東軍增援、鴨綠江沿岸の警備に當り、豆滿江沿岸の七年には間島、琿春に第十九師團の兵を出して敦圖鐵道建設工事の掩護をやつた、この爲め間島派遣隊は二百數十回に亘る匪賊の討伐をなした、本年七月間島の警備は關東軍と交代し、朝鮮軍は琿春、鴨綠江沿岸の數ケ所の警備に當り、匪賊の害が鮮內に及ばぬやう努力してゐる、今日まで鮮內に一步たりとも匪賊を入れてゐない、又鮮內的にも何らの害を受けてゐない、これは警察官の協力が與かつて力あるものである

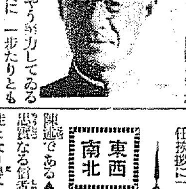

……◇……

最も思出深いものは愛國部の仕事である、これは昭和六年十一月下旬[illegible]の戰鬪があり、多數の死傷者を出し患者を病院に迎へてそのあまりに惨めな傷を見て、これは何とかせねばならぬと考へた次第であるが、民間からも熱心にその話が出て、軍司令官も考慮され、自分が愛國部長となつて金品の寄附、飛行機の獻納一切の愛國的仕事を愛國部でお引受けすることになり今日に及んでゐる、民間各位の愛國的熱情に對しては自分は心から感謝してゐる

……◇……

自分が朝鮮を去つても愛國部は殘るのであるから引つゞいて御役に立ちたい、この點は特に貴紙を通じて感謝すると同時に益々愛國事業に御盡瘁下さるやうお願ひ致します(寫眞は兒玉中將)

愛國部長
として殘した偉大なる功績

兒玉中將の參謀長としての功績は勿論大であるが、愛國部長としての殘した功績は實に偉大で、愛國部が出來たのは昭和六年十二月で各種獻金の受付を開始するや、半島の愛國的熱情は堰堤の如く沸ぎつゝ、昭和七年二月愛國機朝鮮號の獻納を最初として今日まで愛國部に獻金濟みのもの二十四圓を突破し目下各地で募集中のものを加へると優に三十萬圓に達する見込である。何之等の淨財により購入された飛行機及防空器材は

偵察機(爆彈投下裝備附)一機、戰鬪機二機、輕爆機一機、航空救用患者自動車二輛、高射砲二、高射機關銃七十一、大空中聽音機一、小空中聽音機五、携帶送信機二、簡易受信機二、情報示機一

といふ充實ぶりを示してゐる

佐官以上の轉出者送別會
五日公會堂で

今次の陸軍進級異動により中將に進級下關要塞司令官に榮轉した兒玉朝鮮軍參謀長以下千葉經理部長、宮澤第四十旅團長ほか佐官以上の轉出者を送るため、井上府尹、賀田商議會頭發起して五日午後一時から長谷川町公會堂で送別會を開く(會費二圓四日正午までに府廳へ申込みのこと)

─會─

山口縣人會送別會 京城山口縣人會主催で兒玉中將その他山口縣人の轉出將校送別會を三日午後五時から朝鮮ホテルで開く筈

─人─

◇永田秀次郞氏(貴族院議員)學術研究團長として渡滿の途次、三日朝京城通過北行
◇今村拓務省書記官 二日朝鮮ホテルへ、三日迄特急で歸京の筈
◇兵庫縣會議員團 滿洲視察の歸途二日朝入城
◇神奈川縣見本市團 二日朝滿洲より入城旅館へ、四日歸途の筈
◇中谷宮城縣農林技師 一日備前屋へ
◇笹原尚一氏(朝鮮總督府技師)新任挨拶に二日來社

東西南北

近頃笑止にも氣の毒なのは河上博士の公判廷における陳述である▲いまだにマルクスの思想なる信者でありながら實踐の徒となり得ない矛盾を歎じ▲はては現代社會を酒と煙草に比喩して自己の矛盾を慰めやうとする心情は世にも憐な限りである▲現代社會が罪惡にみち、不公平であり偏頗であり醜つて天國そのものでないことはマルクスを待たずとも誰でも知つてゐる▲その偏頗と不公平を修正するために蒸溜水のやうな社會が出來上つたとしたら——出來上りッこはないが——どうだらうな世の中に久しく安住し得るだらうか▲組織の上からの蒸溜水はイキンを以て調されたもに成り罪の子である人間によつて忽ちバーをもつてゐるのではなからうか▲現代社會を酒と煙草にくらべてその罪惡を摘出することにのみ歎念せずしてその長所をも知る必要がある▲いづれにしてもわが子の赤化に眉をくもらせながら多年にわたつて數千の人の子を赤化せしめやうと企てた矛盾の方が彼自身の實踐の徒となり得ない矛盾よりも更に大きく、社會的にその影響は大きいといはねばならない

春の太陽 (107)
久野豐彦 作
田中比左良 繪

わしや知らぬ(七)

谷も、女も、だいぶん水を呑んでやつと淵から砂濱へ這ひあがつてきた。

と、そこへ小坊頭が、かけつけてきて、

『和尙樣が、たうとう、何んどおとめ申しても、眠ぢや眠ぢやといふて、袂をふりチ切つてお出掛けになりました』

と、ひどく狼狽て、谷に訴へた。

折角、檜谷の女と今夜も遊ばうと樂しみにしてゐたのに、すつかり、當が外れてしまつたので、谷は、がつかりした。

——俺は、よつぽど、運のない男だ。

急に谷がうちしずんでしまつたので、彼女も氣がかりになつて、

『谷さんてばどうしたの? 水を呑んですつかり、へたばつてしまつたんぢやない?』

彼女は、くすく笑つた。

『いや、それどころのことぢやありません。僕、これから、直ぐに橫濱へ歸らなきアならんです』

『まア、それア、どうしたつていふの!』

『どうしたも、かうしたもない。肝心の和尙が、とうとう、眠をさまして出發してしまつたさうです』

『おや、カルモチンがきれたのね? もう、少し多量に、のませてやればよかつたのに——』

彼女が嘆息をもらして谷と別れを惜んでゐた。

『そいぢや、妾、夏があけたら直ぐに、橫濱へゆきますわ』

『なんなら、いま直ぐに、僕と一緒にゆきませんか?』

『だつて、妾、お媽さんと一緒ぢや厭アよ』

『ぢあ……また……』

『また、逢ふ日までね……』

谷は檜谷の女と別れると、寺へ一目散に驅け込んでいつた。

谷の帽子の上に、汽車賃の[illegible]まぢりでちよんと乘んで、そこには走書の手紙が乘つかつてゐた。

和尙の置き手紙によると名古屋驛の三等待合室で待つてゐるから直ぐに來てくれといふのだつた。

谷は、カルモチンの袋と一緒にくちやくちやにした和尙の手紙を庭先に、たゝきつけた。

谷は、いそいで、支度をすると海岸電車に乘つて、名古屋驛へかけつけた。

海の街を出るとき、谷は、構內でちらッと見送りにきた檜谷の女の橫顏を見ただけで、ものをいふ時間はなかつた。

『ヤア……ヤア……この暑いのに御苦勞ぢやのう』

谷が、汗びッしよりになつて、名古屋驛の三等待合室へ這入つていつたとき、老僧は頭にぬれたタオルをのッけて、谷のそばへやつてきた。

谷は、ひどく不機嫌だつた。

『今朝は、年甲斐もなく、朝寢坊して……いやはや、拙者も、この暑氣には、眠ふてかなはんわい……』

明治初年の袴をぶらさげて、和尙は、改札口へ現れた。

汽車は、あんがいすいてゐた。

谷は、和尙と向ひあつた座席で默々として腰をかけてゐた。

『谷さん! だいぶん、腹が、すいたぢやらう。さア、これでも喰べてみなされ……』

さういつて、和尙は皮づゝみの中から、お數くらゐある、大きな握り飯をとりだして、しきりに、喰へ……喰へ……と無理強ひにすゝめるのだつた。

汽車は沛部の海を窓に、全速力で走つてゐた。

あすの天氣 (3)

優勢な颱風は沖繩附近にあつて七一〇耗を示し北々西に進行しつゝあり高氣壓は本邦の東海上から日本海を越えて半島に擴つてゐる朝鮮は西岸の中部が天氣が良い外概ね曇勝で所に依り小雨がある明日は次第に天氣が惡くなる

豫報 東風曇雨模樣

二日正午	[illegible]	[illegible]
一日最高	[illegible]	[illegible]

仁川の潮時(三日)

滿潮	午前 [illegible]	午後 [illegible]
干潮	午前 [illegible]	午後 [illegible]

世昌商會眼鏡部
檢眼 本校眼科教授 本院眼科長 任
京城鍾路 電話本局四七四〇 振替京城四四九〇番
檢眼無料(學生に限る)

白頭山特産品 ツルチック
朝鮮ツルチック製造所

資本金五百萬圓
朝鮮火災
本店 京城

ユアサ電池
陸軍用 海軍用 鐵道用 遞信用
自動車用・照明用・探見用 ラヂオ用・懷中用 オートバイ用 理化學試驗用 ランプ用 其他各種
代理店 京城府黃金町一ノ二〇六 城東電池商會 電話本局四一八七番 振替京城一九五一七番

中島病院
京城府明治町二丁目(本町明治屋横入)
內科 小兒科 院主 中島貞信
入院隨意 電話本局三七八番

夏の皮膚病に デシチン
糜爛又は潰瘍面に塗布すれば非常に早く新らしい表皮が出來て治癒する
くさ、おでき 糜爛性の皮膚炎 水むし、水疱疹
ヴイタミンA外用皮膚藥
創面を刺戟しない、分泌が乾いて來る、繃帶がクッつかないでスラ〳〵と剝がれるなど特に擦りにくい夏のきづに好んで賞用せらる。
東京・大阪 田邊商店
D256

寫眞機械及材料 レントゲン寫眞材料一式
山崎寫眞材料店
釜山府本町(電一七五番)

鞄と文化夜具入旅行具の御用は製造元の高木へ
京城府本町一丁目三六 高木鞄店
京城府本町二丁目一八 同支店

野崎小兒科
京城府長谷川町一二二
午前 宅診 午後 往診
醫學博士 野崎美稔
電話本局二五四八番

710ミリ 物凄い空前の大颱風出現す
速力十キロ日本海へ拔けるか

これはまた素晴もない七百十ミリ以下といふ驚異的大颱風が一時間十キロばかりの足どりで、今、台灣の南方からビシ／＼と北へ／＼と攻め込んで來る、大颱風だ、大颱化が來るの時期が南鮮の海岸にすでに迫せられた、仁川觀測所では語る『この大颱風は、昨夕台灣の南方二百キロばかりの處に發生北上してゐるもので、今日はすでに那覇はその中心に近く暴風雨の襲來を受けて居り、九州地方も天候次第に惡化してゐる、今のまゝの進路をとつて來るとすればこの大空の颱風は日本海に拔けるつもりらしく、さうなれば、南鮮の海岸は、またその狂瀾にまかされるのではないかといふ心配があるので警戒せねばならぬ

冷たい氷を中にして汗だくの大喧嘩
氷會社の獨占的横暴に敢然挑戰の卸屋

廿何年ぶりの炎暑襲來で、氷屋さん大當り、一錢五厘で大供小供を惚はせるアイスケーキでも一日一軒の店で三千個も賣り盡したといふに至つては驚異なもんだ、それは今年の氷シーズンに入つたころ卸値一貫目二錢が、やがて二錢五厘となり、更に先月中ごろには四錢五厘に暴騰したことによつても景氣のほどが現はれるわけだ、そこでこの氷屋高級時代の調子に乘り過ぎたためか卸屋さんと會社の間にごたくがはじまり、氷屋さんの喧嘩にしては珍しくなかく解けさうにもない形勢にある

談判破裂の
天然氷會社と一部問屋
他の會社と取引した故で 遂に供給拒絕の高壓手段

京城天然氷會社と取引關係にある卸屋は京城で約二十軒であるが、その中の十數軒に對し會社から取引を拒絕したのが、この度の氷騷動であつて、取引を拒絕された卸屋さんは去る一日會社に乘り込み最後の談判を試みたが、結局決裂に終つたのである。そもそもの起りは在京城の氷會社の幾つかゞ合同して京城天然氷會社に統一された時その合同に反對した小會社があり、もしその反對者と取引するものに對しては、天然氷會社は取引を拒絕するといふ申合せがあつたらしく、それにも拘らず反對者側の會社と取引したといふ十數軒の卸屋に對して天然氷會社が彈壓の手を伸したわけである。之に對しノックアウトを喰つた卸屋さんは業者聯合を叫んで結束して何らかの對抗策を樹てつゝあり、このまゝでは納まりさうな形勢でない

理不盡 問屋の主張

卸屋さんの言ひ分はかうである

御承知の通りの暑さであり、取引の便宜上天然氷會社以外のところからも取引してゐましたが、その事を聞きつけて天然氷の方から一切取引を斷はるといつて來ましたので、一、二度諒解を求めに行きましたが、容れられず、けふ最後の談判も不調に終つたわけです。別に會社とは確とした契約があるわけでなく、他の會社から買つたといふので直ぐに取引を拒絕するといふのは酷だと思ひます。殊に小會社の品は既に品切れに迫つて居り、今月の中ごろには十何軒の卸屋は商賣が出來なくなり、從つて小賣店の方にも多大の迷惑をかけることになります、もし會社が頑として應じなければ京城以外から供給を仰ぐか、又は自衞上當局にも陳情して會社の脅迫と戰ふつもりです

申合せ 會社はいふ

（京城天然氷會社談）十何軒の卸屋に對して取引を拒絕してゐることは事實です。しかしこれは會社と卸屋の間に、會社併合當時からの固い申合せによるもので、背德、違反の擧に出でたものに對しての當然の措置であつて、會社として何ら私情に驅られた偏頗の措置ではありません。元來卸業者が多過ぎて業者の間に不便があつた位ですから此際多數の業者のために整理をする必要もあり、斷乎として妥協しないつもりです。業者聯盟などとは以ての外です

内鮮融和を志し朝鮮軍へ入隊
けふ陸軍公判西川の審理

【東京電話】五・一五事件陸軍側公判五日目は二日午前八時開廷、けふは元士官候補生西川武雄が起ち牧野内府官邸襲撃事件がはじめて退上に上つた

西川はまづ 自己の閲歷の背景から内鮮融和を志して朝鮮の七九聯隊附となつたことを述べ、政黨・財閥を罵倒し、軍備の必要を強調、さらに外交、教育問題に言及し

赤い大學教授を處分することさへ出來ぬわが國の教育はなさけない

と慨嘆 もはやこの政府は駄目だ、眞に國民のための政府を樹立せねばならぬと切望した、そのためには勿論死を覺悟したと國家革新論を吐露し當時軍部内にも革新熱が漲つてゐたことを暗示し、それより事件當日に至る經路をアッサリ肯定したのち『牧野をやつゝけないのは殘念だつた』と述べついで血盟團豫審の模樣を淡々と述べ『その時は全く夢中だつた』と正直に答へ最後に

國法に叛き 自分の幾を失し申譯けがありませんと堅決ともに下りつゝ言ひ切る、かくて午前九時五十分休憩

救護班解散式

赤十字社朝鮮本部第二十五救護班は二日午前八時半總督府第二會議室で解散式を擧行、今井田總監、牛島副總長、松本知事、澤警事、千葉主計總監、張國東醫總監・三宅軍醫正部議病院長、中副部務長、穗積總督ら出席、閉式後今井田總監の慰勞辭に出席した、網松班長布袋田看護婦長、竹内書記は向ふ一ヶ月間殘務整理を命ぜられ朝鮮本部に勤務の筈

驪州の火藥庫突如倒壞す
幸ひにして爆發免る 豪雨で地盤のゆるみ

【驪州】驪州郡北内面長楊火藥庫は三十日來の降雨のため地盤に弛みを生じつゝあつたが、去る三十一日夜に至り遂に倒壞貯藏中のダイナマイト約六十貫は幸ひ爆發を免れたが、目下他に貯藏所なく現場に於て嚴重監視中である

元帥の遺書發見
國家を思ふ忠誠あふる 靈柩車東京へ向ふ

【門司電話】龍洋艦平戶は一日正午故武藤元帥の遺骸を積んで當地に入港した、靈柩隨員の隨村艦東軍參謀副長の談によれば故元帥の死の直前認めた陸軍大臣宛の遺書があることが判明した、右遺書の内容は發表されないが、臨終の直前御名詔で普通の紙に後事を託する大方針を示されたもので皇室に關する點、部下に對する點、竝びに滿洲問題の三項目からなつてゐる相當長文のものゝ如くである。自分の家庭の私事に及んだものは一言半句もなく文體文面共に死に面して些かも亂れず絶讚の大文章であるといはれてゐる、儀仗兵に前後を護られた柩は、各代表者附添ひホームを埋める官民二千餘名の嚴肅な出迎へを受けて三時門司驛に到着、臨時特別の一等車に移乘し九時驛路を悲しく帝都に向つた

御名代として 町尻武官御差遣

【東京電話】畏き邊りでは故武藤元帥の遺骸が三日午前八時東京驛に到着するので、御名代として町尻侍從武官を東京驛に御差遣遊ばさるゝ旨仰せ出された

不正醬油を賣り廻る

京城府外龍山漢江通幌里八五涉宅（三七）同九三金■萬（三七）の兩名は共謀のうへ本年一月ごろから鄙甲高級甲油の陰油桶を買ひ集め、これに一圓五十錢内外のナップン醬油を詰め三圓から三圓八十錢くらゐの値段で、府内の小飲食店やうどん屋、各家庭などに賣りさばいて暴利をむさぼつてゐたが二日東大門署に御用

京城野球軍 川崎と對戰

【東京電話】第七回全國都市對抗野球大會組合せは二日抽籤の結果左の如く決定した

第一回戰（全神戶―福島）（八幡―吳）（川崎―全京城）（以上三日）（函館―名古屋）（台北―東京）（大阪―富山）（以上四日）（大宮―吹田）（横濱―大連）（以上五日）

松田行き割引

新設水浴場、松田は頗る好評を博してゐるので、鐵道局では京城、龍山、清涼里より松田行汽車賃を三割引、鐵原、安邊より二割引を施行し、尙元山、京城兩鐵道事務所主催のキャンプ村も大小各種の天幕を用意し、自由に納涼客の利用に備へて居る

愛國の美談

全北道金堤郡進鳳面沼面同盟員佐伯市太郎氏外五名は七月分として金三圓を朝鮮防空器材獻金に、京城府竹添町三ノ三長谷部氏は支那語研究者から招かれて講師となつて得た謝禮の一部を獻金されたが七月二十一日第一回分として金五十圓を朝鮮防空器材獻金に、京城府内普通學校では在滿將士に毎月慰問狀を送つて居るが七月三十一日土生普通學校長代表として愛國部を訪れ寄託した

めしうどにさちあれといのる
山の神と水の神を祀る 西大門刑務所が金鷄山中に

◇……なかよくならんだ山の神と水の神――世にも奇妙なこの比翼塚は京城府西大門刑務所の北なる金鷄山の中腹、眺めよき邊りに建立せられ近く鎭座祭が行はれる、この金鷄山神と觀底水神二柱の神を祀る由來を聞くと、これはまたまことにうれしい

◇……刑務所では勞役囚をしてこの山から風化花崗岩をとつてブロックをつくつたり、花崗岩を切り出してゐるが、何やかやと危險の多い仕事だけに囚人の身に過ちあるなかれと祈つて山の神を祀つた

◇……水の神は先日の紙上にも紹介したやうにこの山の麓の二つの池天泉池と玉泉池が、養魚をしたり、氷をとつたりして囚人たちにふりそゝぐ恩惠は大きいので感謝してまつるわけ、所長の土居さんは語る

◇……別に縁起をかつぐわけではありませんが、罪は罪としても囚人たちの身に過ちがあつてはなりませんから、その無事を祈つてかうして祀るわけです

相撲の豪華繪卷
期待をこめてあす開かる

本社後援に朝鮮相撲聯盟主催の全日本學生相撲聯盟對全京城軍との對抗相撲は愈よ三日午後五時から三越横大相撲跡で擧行、既に土俵も完成し當日を待つのみとなつた

全日本學生 相撲聯盟軍は滿洲國の各大學及專門學校相撲部をもつて一丸としたもので、今回來鮮する學生軍はその中から一校一人主義で名實共に各學校の大關を選拔して來るものであるが、今回の遠征はその最初で滿洲はハルビン、新京、撫順、大連、安東と轉戰しその

戰績は全勝 であり大連で全滿洲軍との試合は第一回戰一四對七、第二回戰十對十一、第三回戰十二對九計三十六對二十七で全滿洲軍を破つてゐる物凄い實力振りを示し一日安東での試合を濟して三日午後十一時二十分着列車で京城へ入城し、朝鮮旅館に投宿し三日午後五時から愈よ全京城軍と對抗試合をなすが

京城軍側は 既報の通り先月中旬から東京大相撲協會から選拔派遣された防長山と玉ヶ崎の猛烈なるコーチによつて練習を續けこの強剛學生軍にあたることゝなつた何しろ學生相撲のことであるから、眞劍な肉彈戰に終始しこの點で非常な人氣を得て滿洲各地ではいづれも觀衆は場外に溢れたといふ盛況であつた

強剛全日本學生軍を邀へ撃つこの壯觀
堅壘を固めて兩軍の陣容全く成り 全京城軍の意氣揚る

全日本學生相撲聯盟軍一行三十名は愈よ三日午後十一時二十分京城驛着列車で入城するが、これより先同聯盟幹部の森島仁三郎氏は先發として一日午後十一時二十分京城驛着列車で入城したが二日は午前十時半から本社貴賓室に於て全鮮相撲聯盟副會長森秀雄氏を初め佐々、長野三氏と學生聯盟の森島常任理事出席しメンバーの交換を行つた

全日本學生聯盟陣容

◇監督（代表者）森島仁三郎（慶大出）野崎完一（明大出）山崎欣（大阪工大出）平井信三（同志社大出）

◇（主將）村上正（早大）大澤尚保（明大）藤岡俊夫（東醫）瀨川松次（拓大）木村正雄（關學）保篠一良（大高醫）吉田武司（日大）田中安次（關學）伊澤保一（慶大）田邊近明（日大）大神健太郎（中大）西村良中（龍大）高田堅治（同志社大）龜山俊衞（大正大）加地榮一（日體）入江大次郎（慶大）非原■（大商大）大野久間一（名商）（先鋒）（補缺）長谷川重郎

◇學生側審判 野崎完一、山崎欣、平井信三、末次虎太郎

全鮮相撲聯盟陣容

◇代表者佐藤剛藏、◇理事監督森秀雄◇主將佐々弗太

◇大將佐々弗太（京電）（副將）中島友次（兵器）長沼勇見（西刑）米田安造（鐵道）森田勝次（鐵道）小西卯人（京電）近藤一（鐵道）平田金多（鐵道）吳龍甲（官電）李信雪（官電）權俊萬（京電）尹乙榮（京電）柴田有年（醫專）長谷三（京中）裵德鎬（京電）作非憲一（醫專）中園ホ二夫（鐵道）（先鋒）金恩重（京電）（補缺）安岡（鐵道）藤田三郎（醫專）英傑良（醫專）趙炳禹（京電）

◇審判員 藤井德次郎、土崎一郎、平瀨四郎、小里口勝次、副島常衞門、伊藤韶樹、山田甲一、大野二郎

八月三日午後五時三越横大相撲跡で
全日本學生相撲聯盟
對 全朝鮮相撲聯盟
相撲大會
會員 指定席 一圓
普通 五十錢
學生 三十錢
主催 全鮮相撲聯盟
京城日報社
毎日申報社

E.T.O.K

司法第一主義で自ら搜査線の陣頭にたつ竹内警察部長が、先日管内の視察に行き一夜の宿を某朝鮮旅館にとつた

×

ところが、床につくや否やピンデの大群襲來、豫期したことではあつたがその凄まじい勢ひに流石の部長も大よけり

×

朝までに滿身創痍十數ヶ所、そこで部長の曰く『イヤ生首事件にはさして閉口しなかつたがピンデだけには完全にまいたよ』

一家庭樂園は蓄音器です――御求めは絶對優秀なビクターを――ビクターは山口で一

ビクターは山口で

各種新譜に取揃へて皆樣の十分な御選擇の出來ますよう努めて居ります

夏！
野に山に海に旅行の友としてこれにまさる器械はありません……音も大きく樹脂も優美

ビクトロラJ二ノ五型 金五十圓

ビクトロラJ一ノ五〇型 金四十五圓

ビクトロラJ一ノ八〇型 金八十五圓

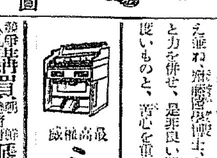
ビクトロラJ一ノ九一型 金百二十圓

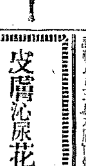
ビクトロラJ四ノ五型 金二百三十圓

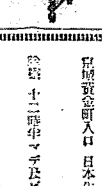
エレクトラJE二十二型 撥條蓄音器 金三百七十五圓

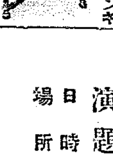
ラヂオエレクトロラJRE四二型 最新式のラヂオとチクオンキ 金五百五十圓

ビクターレコードは全部居揃へてます

京城府本町 山口樂器店 電話本局三三五二番 振替京城五二一五番

死亡率の激增する夏期 肺・肋膜・喘息に
今津佛理博・良藥を完成

毎年夏期には死亡率が激増するのが例で、殊に本年は暑氣が烈しいから特に注意を要する。

研究中の三先生（右）瀧藤醫博（中央）今津農學士・（左）今津佛理博

細菌學の權威で有名な今津佛理學博士は肺、肋膜患者の肉體及精神上の苦悶、喘息發作の目も當てられぬ苦しみ、などを見るに耐え兼ね、瀧藤醫學博士、今津農學士と力を併せ、是非良い藥を發見したいものと、苦心を重ねた結果は遂に報いられ、これ等の病氣に良藥を創製する事に成功し、藥名は博士の姓をとつて『イマヅミン』と名づけ、多年の宿望を遂げた喜びを、同病の人々に頒つ事にした。本劑の

肺・肋膜 氣管支 腺病質などに對する效果は、何等いやな副作用なく、咳、痰、喀血、盜汗等の症狀を無くし、水泡、不眠などを除き、食慾を進め體力を強くし病軀を頑健にする強い働きを持つてゐる、これ等諸病には眞の良藥で、創製されて以來、ずつと良好な成績を擧げてゐる。

肺尖、肋膜、氣管支、腺病質などは輕い内に早く治して置かぬと、遂には取返しのつかぬ事になる例が多いから、夏期に於ては特に注意すべきである

喘息・百日咳・咳 などの治療に良効を奏し、痰を切り、咳、ゼーゼー、ヒューヒューを鎭め、呼吸を樂にし、聲のカスレを良くするので、これ等諸病の方は本劑により、良くなられた實例は澤山である。

百日咳や咳は早く治して置かぬと、遂には恐ろしい肺結核や喘息などを後に誘ふから注意すべきである。神經痛は喘息とほゞ同一系統の病氣であるから、神經痛には勿論良効である。本劑は續いて之を服用すれば日に増し良効を顯はし、著しく體力を增し、而も

何等の副作用なく

且他の内服藥及注射藥と併用するも少しも差支ない。

藥價は十日分二圓四〇、廿日分四圓五〇、五十日分で十圓、全國有名藥店にて販賣、買求めの際に藥店でよく說明を聞かれるがよい。

說明書無代進呈、なほ大阪市西區靱三國町今津研究所を訪へば、博士は喜んで面接し懇切に衞生其他注意事項を說明されるが、遠隔の方は書面にて容態を記して申込めば早速代引にて送附して呉れる

最高權威 ミカサ オルガン
有名樂器店にあり、無き場合は製造元名古屋市東別町、佐藤商會へ
「カタログ進呈ス」

朝鮮總督府遞信局 第七回 購買
許可濟松丸太 九萬〇本
詳細八月三日本府官報ニ依リ

皮膚泌尿花柳病
醫學博士 渡邊晉
京城黃金町入口 日本生命隣
診療 十二時半マデ及ビ夕刻

頗る好評にて賣行きよき
東昭和園第二分讓地 十年で十倍になる
市街接續地の地價、金利の投資はこれ！

内地都市に於ける市街接續地の地價狀況を見るに十年を週期として十倍に騰貴しつゝあることが判る。交通機關の發達、水道、瓦斯、電燈等の文化的施設が急速に完備するに伴ひ市外へ市外へと住宅地は伸びて行く、これは一面都市の發展につれて市中の地價は暴騰するとビジネスセンターとしての建築物に押されて自然市外へ住宅を求めるためと反面に市中の生活は頗る不經濟であり、不衞生であるから必然的に市街の接續地が發展する譯である。市街に住宅を建てる目的に止まらずして投資の對照物として此の接續地に利かなことは過去の土地成金の巧妙なる投資振りに徴しても分明である。今や三坂を中心とせる市街の住宅地として最も將來を約束されてゐる東昭和園は泉專住宅地あり更に目下第二回の分讓を開催しつゝあるが坪當り十八、九圓より二十二、三圓までの低廉價で之れが懸て數倍の地價となることは玄人諸の確證するところである。因みに東昭和園の實際を知らんとする人は左記へ照會せられたし

申込所 京城府明治町一丁目四六（電話本局二一八八番）小高榮三郎
申込所 京城府黃金町六丁目廿（電話本局二一四四番）西尾印刷所

一般來聽歡迎
日本工業新聞創刊記念講演會
講師 工學博士 青柳榮司先生（大阪帝國大學教授 京都帝國大學名譽教授）
演題『國民の覺醒』
日時 八月三日午後八時
場所 公會堂
主催 日本工業新聞社
後援 京城商工會議所 朝鮮工業協會

斷然模造品を一蹴して全國的に賞讚集まる!!
英米伊各國より注文を受け機能の優秀を確認せらる
小型ミシンの王者 リードミシン
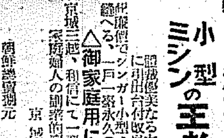
九圓五拾錢
外觀優美なる木製カバー付に引出付改良、改訂値段
シンガー小型ミシン以上の機能を有し大型ミシンで縫へるものは何でも縫へる、一戸一臺永久の寶備品
△御家庭用に △學校用に最適品
京城三越、和信にて一齊販賣――鮮内一郡一店特約店募集
家庭婦人の副業的賃込に適し收入多大
朝鮮總賣捌元 京城府蓬萊町一丁目五 電話本局 長八〇四 長三〇八二 長三六六五
朝鮮煙草興業株式會社毛糸部

お嬢様遅れちや大變 海の向ふの新らしい流行 (下)

【ニューヨーク發信】當地のオシヤレ仲間で非常な稱讃を博した、

フロツク●アンサンブルです、ピンク色の縞子と、ヴアイオレツト色のマスコツト●スカーフが想像以上に素晴らしい効果をあげて居るさうです（モデルはカロル●ロムバート孃）

お酒問答

酒は有害か無害か、一方では日本國民禮(?)

アルコールの榮養價 『酒は百藥の長』といはれた昔 先づ良い話から

酒固體あたりで盛んに禁酒宣傳をやつてゐるかと思ふと他方では酒は天の美祿、百藥の長だとて飲酒を奬勵(?)するものもあり、中には、健康者には一日二合の酒は害にならぬと發表した學者まであるといふ始末。酒についての研究はこれまで種々發表されたが、現在判明してゐるところによると大體次のやうなものである

× ×

先づ酒の榮養として擧げられるものは、第一に中樞神經系の機能を亢進させること、其他呼吸血管運動中樞を興奮させること、腦中樞を刺戟させること、それから一定の中樞神經を麻痺させることなどが數へられる

× ×

其處で次に酒はどんな効用があるかと云ふことになるが、これには酒は第一に重要な嗜好品であること、酒が歴史とともに古來より單に日本人のみでなく全人類に親まれ且愛されたことは歴史の示すところ。次に酒を飲むと精神を鼓舞して來る。世間で病人が愛酒をやる時などに酒を飲むといふのはこの爲めである。それから酒は身體の内外の大血管や腫瘍呼吸の微弱な場合に有效である

× ×

大怪我をした時とか、ひどく身體の疲れた時一杯の酒が如何に病人を元氣づけるものであるかは人の知るところだが、これは酒の中に含まれてゐるアルコールが非常に大きな榮養價を持ち、しかもその儘直ぐに吸收されるからである

× ×

從つて酒は榮養不良や貧血等にも有効であることは今日あまねく認められてゐる。大體アルコールの榮養價を百とすると澱粉は七十、蔗糖は七十二にしか當らない。この數字から割出すと、一合の酒はザツト飯一杯と少しにあたり、麥酒一本は飯一杯半に相當する。酒呑みが飯を食はないでしかも肥てゐるのはこの爲めである

恐ろしい害もあります うつかりしたら大事が起る 命とりの酒の正體

酒の害毒としては先づ慢性中毒を起すこと、次に局所障害、たとへば神經系に障害を起したり、胃腸及び肝臓硬化症、あるひは心臓脂肪變性、胃カタル等、色々な局所障害を起しやすいこと、それから飲酒家は死亡率が比較的に大なること、子孫に癲癇、精神病、白痴等の生れることが多いこと等々が擧げられてゐる

× ×

ところで、かやうな害毒を與へる物質は一體どんなものかといふと、それにはフーゼル油、アルデヒド及びアセトン、メチルアルコール、防腐劑、人工甘味質等がある

フーゼル油と炭酸水化物（麥、麹等）がアルコール醗酵を起す時に出來る所の、いはゆるアミールアルコールを主成分とするものである。酒がこれを多量に含有する時は、眼や呼吸器に有害である。また酒を飲んで頭が痛くなつたりいはゆる悪醉、宿醉をしたりするのは、殆どこのフーゼル油のなす業である

× ×

アルデヒト及びアセトンは醸造酒が酸敗する際に出來るものであるが、時には安く賣らうとして人爲的に不良アルコールを混入しそのために混在をみることもある

メチルアルコールは衛生上、これを清酒中に混入することを嚴重に取締られてゐるので、近頃はこれの使用は大變少くなつた。しかし中には清酒の價格を下げるためにこれを加へる不正商人もある。特に安物の火酒にはよく混入されてゐる

× ×

防腐劑にはサルチール酸、フオルマリン、安息香酸、ヒノゾール、アルアクリール酸等が使用されてゐる。この中、サルチール酸は生活細胞の中に入り込んで害を與へ二三の菌の發育は抑止するもので現行法規では清酒一石について約十匁までは使用することを許されてゐる、しかし實際はそれ以上多量に混入された不良品がある

× ×

フオルマリンは強い殺菌力をもつてゐるもので、もちろん有害物質である。これは醸造用の器具の消毒に用ひられるものだが、時にはそれが酒のなかに混入してくるのである

× ×

それから安息香酸を多量に混入してゐる酒は胃腸や後頭部、腎臓等に變調を來させるし、またヒノゾール、アルアクリール酸も何れも有害物質である。

× ×

最後に人工甘味質だが、これには主にサツカリンが用ひられる。サツカリンは現行法律ではその使用が制限され、甘い嗜好品には使用が禁止されてゐるが、酒に人爲的に甘味をつけるため、往々にして混入されてゐる。なほこれ等の有害物質は不良な安酒ほど多く用ひられてゐるから、同じく清酒といつても、安酒程有害な譯である

家庭科學 動物の體液と海水

動物は陸棲たると海棲たるとを問はず、その體腔を滿す體液は海水と成分が非常によく似てゐる。即ち血清や體液の成分たるナトリウム加里、カルシウム等は含有量が海水と大差がないが、その他の理由で陸上動物は總て海棲動物から進化したものと考へられてゐる併し下等海棲動物に比して陸棲及び高等海棲動物の體腔液はマグネシウムの含量が極く少い

歯ブラシは二つ用意して下さい 朝と晩とは別々のを使へ

朝ばかりでなく晩にも歯を磨きなさい、歯ブラシは二つ備へて磨きたいのです、朝使用する歯ブラシ、晩用ふる歯ブラシとこの二つに分けたいものです。それは衛生上(?)ひてまたブラシが乾き切らないのに晩にこれを使ふといふことは非衛生だからです。二つの歯ブラシの中、一つは柔かい毛になさい。柔かい毛の方が口内を衛生に出來ます

元氣なトリチヤン シマムスノルドンコの巻 (7)

ホウイチロ作　二村シヤウジ畫

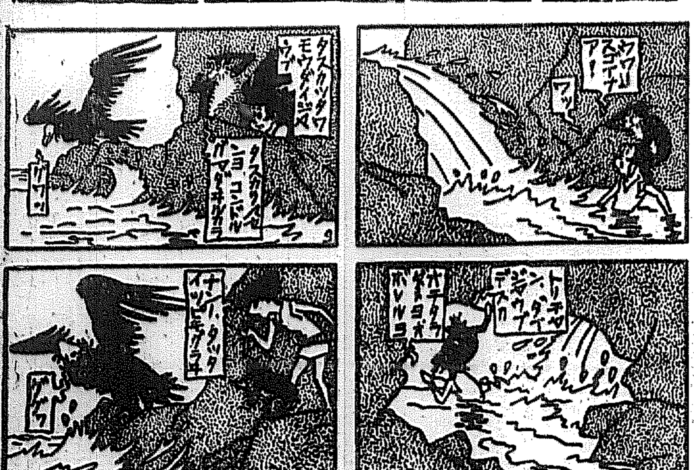

映画と演藝

シーズンへ

新興十二本の大作決り 特作連打の日活に肉薄す 大學の唄と新しき天の好取組 興味津々たる新秋の陣

秋の王座を獲得すべく新興は他社に先んじて秋季シーズンの嚆矢を飾る九月の封切陣容を整へた、第一週は伊藤大輔監督と大河内傳次郎のコンビになる『月形半平太』に牛原虚彦監督作品鈴木傳明、岡譲二其他オールスターキヤスト『大學の歌』の二大作品同時封切で氣を吐くが以下左記特作を連發する

千葉泰樹監督オールスターキヤスト『僕の青春』、犬塚稔監督大泉日出夫主演『若見市太郎』、鈴木重吉監督夏川靜江、南部章三主演『青春無情』、山中貞雄監督大河内傳次郎主演『鼠小僧次郎吉』、伊奈精一監督杉狂兒、近松里子主演『大東京建設』、良平監督オールスターキヤスト『武士道くづれ』田口哲監督、澤村國太郎、山田五十鈴主演『男子兵衛一生涯』

×

『全勝主義』の脚色でいとも鮮名にした新興キネマでは、その脚本の選定には文藝作品にオリジナルなものと時々各社の喜覧に出てゐるが、先づ森岩雄、小林宗吉等の諸々進を脚本部に迎へ製作陣容に愈よ堂々たるものあり、更に目下製作中の超特作品としては『新らしき天』『再放(?)』『劔魁三人旅』があるが來る可きシーズンに備へては左の如き新興が獨占映画化す大作十二本が決定發表された

▲大佛次郎原作『霧笛の小鳩』▲長田幹彦原作『戀の繪日傘』▲佐藤紅緑原作『トラ公』▲安部林太郎原作『昭和人生案内』▲十一[illegible]

若柳流 日本舞踊大會

五日(土)六日(日) 午後七時半開演 京城公會堂で

若柳吉三郎、若柳吉美津特別出演

若柳流 日本舞踊大會

（附 金剛山小唄、新興朝鮮の歌新舞踊振付發表）

主催 京城日報社 毎日申報社

お米の胚芽の化學試験 お米の榮養は胚芽です

△胚芽の多少を見分けるには、米粒を皿にならべ、先づこの上へグアヤコールをかけてから

△次にオキシフルを三倍にうすめたものを其上へかけて一分間程置きますと、胚芽の部分が褐色になりますから、ハツキリ胚芽の量が分るワケです

△これは農林省醸造試験所でやり出した試験法です

ゴシツプ

[illegible]

毛色

[illegible]

一同

[illegible]

サイレン

◇京城各映畫常設館内の禁煙勵行はどうしたものかトキ、ドキこへたりきこへなくなつたり、トーキーとはよくいつたもの

洋畫界

[illegible]

邦畫界

[illegible]

長唄と三味線 稽古レコード ニツトーで發表

[illegible]

そのお悩みに 親切な解決

質問は文字を丁寧に書いて本社内の係り宛に送る事

紙上病院顧問

内科	醫學博士 成田央介氏	醫專附院内科科長
	醫學博士 本田建義氏	太田病院長
小兒科	醫學博士 野崎美稔氏	野崎小兒病院長
	醫學博士 弘中進氏	京城醫專附院長小兒科科長
外科	ドクトル 和田八千穂氏	
	醫學士 稻田博氏	赤十字病院副院長
婦人科	醫學博士 二宮亮吉氏	二宮病院長
皮膚科	醫學博士 高楠榮氏	城大醫學部長
齒科	醫學博士 渡邊晉氏	渡邊醫院長
眼科	醫學博士 柳樂達見氏	京城醫專教授
耳鼻科	醫學博士 早野龍三氏	城大醫院眼科長
	醫學博士 坂井清氏	坂井醫院長

法律顧問

辯護士 堀直喜氏　辯護士 山中大吉氏　辯護士 松本正寬氏　辯護士 寺田榮氏

水害同情金品

三十一日取扱分

[illegible]

本社特選 圍碁對局 (三)

先番 飯田春治（三段）
五先 中川新（三段）

[illegible]

對局者の感想

[illegible]

?はて?

子供といふものは面白いことをいふものである「今度の家庭教師好きかい?」「うん、半分好きで、半分きらひだよ。だけど、半分きらひな方が少し餘計なの」

讀者欄

[illegible]

累計 九千七百六十三圓九十三錢也

▲物品之部

[illegible]

朝鮮名物の一つ 牛肉平壤煮 贈答最適品 化粧函三個入 發賣元 桑田商店

株式會社 十八銀行京城支店 資本金壹千五百萬圓 京城黄金町二丁目 同 新龍山支店 同 龍山支店

衛生的で使ひ心地の良い、經濟的な 日立電氣井戸ポンプ 京城南大門通三丁目 赤尾明店

産婦人科 (入院隨意) 醫學博士 橋本吉藏 京城府岡崎町七 電竜山五八〇番

朝鮮おみやげ 海市商會 京城本町二 電本二五〇

催眠鎮靜劑 アダリン錠 BAYER 無味無臭, 服用容易 無副作用, 習慣性絶無 30錠(0.1) ￥1.40 10錠(〃) ￥ .60 説明書無代進呈 獨逸バイエル製 バイエル・マイステルルチウス 藥品合名會社 AD. 1911

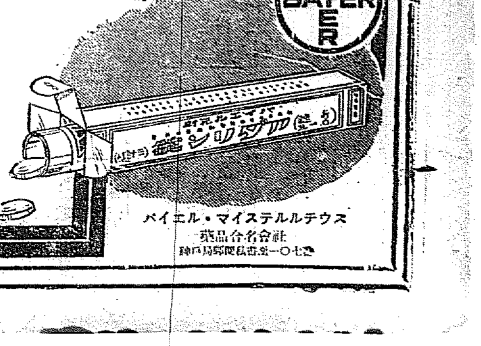

合同案の大綱纏り 四社協議を打切る
難問の人事詮衡は後廻し
西鮮電力統制順調に推移

西鮮電力統制の前提たる四社合同問題に關し三十一日來總督府殖産局長室において關係四社代表重役吉田、西鮮電氣、鎭南浦電氣、南鮮合同の諸氏が今井田總監を中心に協議を行つた事は既報の通りだが、けふ二日も引續いて午前十時より協議を行つた結果第一回合同協議は一先づ打切る事となつたこの會議に於て四社間の合併條件問題、資本問題、役員問題等に關して四社間に圓滿なる意志の疏通をみた模樣で結局合同問題に關する大綱的プランを確定したものゝ如くである。かくて各四社代表は一兩日中に夫々歸社し重役會を開催して右の報告をなすと共に、合同協議内容に關して諸般の準備をとゝのへる事となつたが、今回の會合で最終決定を見るに至らなかつた人事問題其他については九月上旬第二回協議を再開し再協議する事となつてゐる、なほ右の合同協議の内容については決定諸條件のみ三日山本殖産局長より發表される事となつた。なほ合同對象とされてゐる各社の前期決算は次の通りである(四日所報は前々期假議面)

	公稱	拂込	配當
平壤府營	四〇〇	一二〇	五分
西鮮電氣	一二四	四〇	九分
朝鮮發電	五〇	二六・一〇	一〇分
南鮮電氣	一五	一五・一一	一分

新株割當係爭 名義株主と義鑛間に—

右義鑛定期總會を前にして株主相宣寛氏は所謂名義株主として新七十五株の名義を持ち義鑛側と同株主間に意見の衝突を來し目下係爭中である、即ち義鑛側の主張によれば同氏は名義株主にすぎないから新株に關する一切の權利も當然會社に屬するものと解してゐるが、同氏の主張によれば新株に關する一切の權利義務は同氏に屬することは明白であるから新株そのものに對して行ふものに非ず株主たる地位に對して行はれるものである、株主の權利は株主の側面に屬するものであるが、これ等小數株主の權利執行能力も喪失する結果となるので、これ等小數株主中には將來に對する危惧の念に驅られてゐる者もあり、明日の總會においても例によつて小波瀾を演ずるのではないかとみられてゐる

一重要市場でないがソ石油に喰ひ入られて、ひいて他の市場に影響してはとこの蹂躪止策に出でんとする形勢で圓タク業者はホク／＼ものである

第三回拂下げ 玄米は不成績
籾だけは頗る好成績 豊作見越しが祟る

鮮米第三回拂下決定價格に於ける入札は既報の如く發表されたが、拂込不能者があるのでこれ等は全部殖銀側が引受ける事になつた。しかして右拂下の結果、一般の所有分擔は鮮米八萬四千石、株主側擔の比率となり、一方玄米の拂下げ成績は滿州方面が悪いだけに頗る良好で豫定數量に達したが玄米の拂下げは豊作見越で入札價格が非常に安かつたため豫定數量の半分にも達しない模樣である

對滿貿易は 絹織その他で グン／＼伸びる
横濱商議代表談

對滿取引の促進をめざして滿、鮮、天に於ける商品實地調査のため四十八名中二十九名が京城に於て大連、奉天、新京を視察した横濱商議代表一行は四十八名中三機關の見本市を開催した成績を上げて歸る途中であるが同一行は横濱商品の見本市は今度は約十五萬圓の商取引を結んだ、主として絹織物其他で對滿貿易はグン／＼增加して來る傾向が見られる

義鑛總會
例によつて 小波瀾か？

義州鑛山株式會社の資本增加に伴ふ新株拂込が完了したので、その報告を兼ねて明三日朝時總會を開催、左記事項を附議する筈である

一、增資に關する新株式募集に關する事項報告の件
二、商法第二百十四條に依る檢査役報告の件
三、定款改正の件
定款第二條を左の通り改正す
當會社の目的左の如し
一、金銀其他の鑛業並に之に附帶する一切の業務
四、取締役片山義勇氏に任期中商法第百七十五條の認許を與ふるの件
五、辭任取締役青柳?太郎氏に慰勞金贈呈の件

なほ增資新株は一萬五千株であるがうち端株八株、引受不承諾一百六十八株あり、また引受濟中四株

蘇油の到着で 内地油界大異常
有卦に入る圓タク業者

【東京二日發】昨年松方幸次郎氏がソヴエト政府と契約したソ石油は一回分は來る四日横濱へ入港の豫定で三百八十萬ガロン到着するが同時に豫定價格に決定した、尚ソ石油の輸入は益々見越に濃厚になり日本へ向け輸送中で近く四百五十萬ガロン、今後ソ石油が引續き輸入されるに於ては日本のガソリン業界はライジングサン、スタンダード會社等と觀られる猛烈戰が開始されるものと見られ、既にソ石油の投げた波紋で協定値段一ガロン四十九錢は現在の市價四十七錢あたりまで値下するに至つたしかして今後三十六、七錢まで値下が行はれるだらうと見られるに至つた、即ちライジングサン、スタンダードで付日本が唯一つのドシ／＼輸入されるにおいては

羅津新潟航路を繞る 三巴の受命運動戰
—内鮮對立に大連も加つて

滿洲國新京と東京を結ぶ最短交通路を形成する新潟と羅津航路は近來漸く實績がいづれも良好で、明年度命令航路たる豫想で目下各方面の激しい運動が開始されてゐる、同航路は今や内鮮對立を示さんとしてゐるところへ、更に問題の大連が進出し來り、同コースの經營を目指して内地、新潟、敦賀、朝鮮、關東州大連間の三巴の猛烈な受命運動戰を惹起しつゝあり、特に内地本省が八萬圓

遞信省側 同コースの重要性に鑑み九年度より新規航路を開設するに決定し、九年度豫算に八萬圓の豫算を計上した、この成行に對しては多大の關心をはらはれてゐる

朝鮮側 朝鮮では前年度豫算に同コース開設を企畫したのであつたが、右は財源關係から削除の憂き目を見たが、九年度には是非實現の意氣込で、二隻就航の豫定で八萬圓の豫算を豫定してゐる、これは朝鮮郵船が受命豫定である事は云ふまでもない

大連側 例の外鮮輸入問題で前後より大連は同コースに關心を集中してゐるのであるが、遞信省との確執對立で進捗を見ず今日に及んでゐるが、拓務省を動かして目的達成へ邁進してゐるのである、かくて新潟コースは俄然海運界の興味を集中するところとなつて來た

情勢を靜觀 朝信の利下態度
但し追隨は免れまい

殖銀及び東拓の長期貸出金利大幅引下げは最早既定の事實であり大體に於て來る十日頃から實施を見る模樣であるが、この結果として長期金融界の新週轉手期對策は如何なる態度を採るであらうかは各方面から相當の注目を惹いてゐる模樣である。即ち既に殖銀と何等かの關聯を持つ朝信は既に八分二厘の不動產擔保貸出を實現するに於ては朝信の現行年八分二厘(最低率)は遙かに下廻ることゝなるにも拘らず、朝信當局としては『最近引下げたばかりであり、かつ資金コストが高く、東拓殖銀の兩者より遙かに上廻つてゐるのであるから、なほ當分情勢の推移を靜觀する』と稱してゐるが、目下の如き遊資難に從つて投資物件獲得競爭の激化して行く目下の金融狀勢において、朝信としても果して靜觀のみの態度を飽まで持續することは相當至難な業ではあるまいかと見られてゐる

銀行は 警戒氣分
二重に惱む業者

銀行は遊資をダブつかせて投資物件に惱んで困る一方低金利は益々強化して貸出金利の低下となり、二重の惱みを深くしてゐるが、貸出方面は非常に警戒氣分が横溢してゐる即ち低金利時代には往々不良化する貸出が現れるが通例で銀行はこの點往年の失敗の苦い經驗に懲りて困るので、自然警戒氣分を釀成さすのと一つは證券投資の如く比較的利廻り確實なものに向つてゐるためである

夏秋繭を 製糸積極買
繭價安を狙ひ

【大阪電話】目下出廻り中の第一

本府當局に促れてか 相當大幅の引下げ
結局八分臺を割らん
殖銀東拓の第二次利下豫想

全く短期的低金利大勢の趨勢で殖銀及び東拓の長期資金コストは從來會有の低下を見たので、目下兩當局では長期貸出金利の引下げに關し本府當局と協議を進めてゐることは既報の通りであり、その引下げ幅に關しては目下なほ機密に附されてゐるが、仄聞するところによれば本府當局としてもこの際半島産業界のために相當大幅の引下げをなす樣慫慂した模樣であり、こゝは兩機關の兩當局とも今回こそは全く畫期的の引下げを斷行する模樣で、その新貸出利率はネ動產擔保普通貸出が年利七分臺になることは確實と見られてゐる。即ち右現行率は去る四月十五日の三厘引下げで年八分五厘となつてゐるわけであるが、これを年八厘引下げると七分七厘となり内地勸銀現行率より年五厘高とあるわけである。右の如く年八厘又は一分の大幅引下げが半島長期資金界に於て斷行さるゝならば目下建設の途にある半島産業界に取つてこよなき好材料であるだけにその貢獻するところ相當重大なるものがあらうとされてゐる

郵便貯金高

全鮮郵便貯金の七月末現在高は四千百三十五萬七千九百九十六圓であるが之を六月末の現在高に比較すると二十一萬六千六百二十八圓を增加してゐる

米日爲替不變

【ニューヨーク二日發】六日の米日爲替は二十七弗八七セントと前日と變らず引續き軟調

東京爲替市況

對米	賣	二十六弗八分の七
	買	二十七弗八分の一
對英	賣	一志二片十六分の九
	買	一志二片四分の三

滿鐵株の 應募振り
大口は是から

【東京二日發】滿鐵では今回の增資新株七百二十萬株のうち政府引受の三百六十萬株、舊株主割當の二百二十萬株、社員功勞株の八萬株を除き殘りの百二十萬株全部をプレミアム附で一般より公募することに決定し十一日より十五日まで賣出しを行ひ十月二日に第一回拂込金として一株につき十圓を徴收することになつてゐるが何分百二十萬株の多量賣出しであり且つ公募申込み價格から順次決定するといふプレミアム附のことゝて右公募新株の賣行ならびにプレミアムの額に關しては一般の注目を惹いて居る、右について財界各方面の意見を綜するとプレミアムの額については七圓乃至九圓を押へて置けば誤算はなからうと見てゐるが賣出開始の兩三日は小口應募の申込が殺到するに過ぎず大口の應募は最後の十四、十五の兩日と見られ此の日の狀況がプレミアム額を左右するものと見られてゐる

木炭增産計畫
九年度から實施

總督府では過般の木炭增産座談會の決議に基づき九年度豫算に生産地調査費及び增産指導費等に是に伴ふ商取引制度の改善費を計上し農界の輸入過剩を防ぎ本年度より實施する筈である

株式 人氣低迷 鈍重
後場高値引

前場 爲替安米棉反騰で外電は好感を呼び東新は一八八圓五錢新二十四圓三と不變に寄付き此處押目買に東新九四圓丁と引反したがストは鈍重となり大新は百九圓五十錢五から七を買進んだが依然小口の投物絶へず東新八四圓大新九四圓一朝新三十四圓と不味に止めた、前場見る後場は引き立てに三十圓を入れた氣配で後場の期限は白寒の比三兩一丁を底つけた

後場 前引跡京を寄けた氣配くべく東新一八四圓丁と四安大新は四十四圓三十一口に寄付しも他は不申弱地東新の七四圓台の歩みに頭重の商勢を追つた

戻待ちに戻なし

前日の東株新七四圓二の安値引でいま一段安を豫想されたが今朝外電は米日爲替二十七弗と七十五仙の大幅反落を呈しスチール半期高米棉一圓七十九錢高と好調を呈し滑谷の三千餘株の投物と共に投げ一巡の商略を呈して東新は八四圓台もつけ辰意軟調なるを迎へはじめたが既に人氣的に動搖を生じた相場には賣募ひ止まず高値は見送られ勝ちで全く冴へず、朝新は侵弁五百株の變株により代引は前日の九百株より本日の六百十株へ再び減少したのを好感して二十四圓七まで反したが開新に對する人氣は全く新消した態度にて東新安に追隨する氣配がなく

反動休養時代

爲替インフレ低金利促進見越し財界好轉の好材料が浮んで新株賣越は反對にをさまつた様で、だがまた新安の値を見せ、秋派が戻りがあればと買付のだらうとの期待も一應切られて保り持ちは既に入るもの弾力なき在來の思惑に止りなしの狀態が續いて暫くの株の持ち合つた過程の鈍株を計って低値を示現したので益々のも悲鳴は強く警告されて低迷は續きそうだ

大阪市場の數字は次の如く注目の今日が思ひつけば新株の東新は八四圓台から動かず物は殘りになつて本格的に下げて終止した

株式雜觀

上げに鈍く下げに急激なのが相場の定石であるが東株の動きは上げらしいものもせずにジリ下げしなつて一息つく下げてくるのだから賣合もないこと惡しく▲人氣が殆ど弱いので之れに連つて買つては損を抱く者もあり弱氣であり乍ら戻りを待つて機會を失する者もあり此處は先づまつて買つとく儲かも知れない▲八十四圓臺まで崩れて反撥し九十四圓以上に再捉して今度は百十四圓台に落ちて行ると目下底は云つてゐたが

うかと▲七月以來一本調子でジリ下げである所から見れば多少の戻しがあるか相場であるがどうかで大儲けをしのが賣却で當期の理安を行ふのではあるまいか▲このまゝでは歩調を合はしても期待は持てないやうだ▲朝取新の代引は六百十株と激減し近來のレコードを作つたが腰入れて買ふ者がないのでテンデ反撥せぬ▲朝新株は相當分散してゐるので高くなれば賣物が溢れ出ることは値を切つたのは過去多量に上つてゐるから秋から冬へ漸く新しい朝新株が展開されさうだ

期米
颱風襲ふ 阪地高に 俄然噴き上ぐ
目先底入觀擡頭

前場 昨後場期安思ひの買物も終つた前場は颱風襲ふに依る阪地高の買物で手堅く大引せる折柄今朝は颱風襲來に依る阪神高を受けて目先底と見る買氣漸く强く、その氣配にて一九圓八十錢中九圓三十七錢先九圓五十錢に寄付き二節には九十錢と引續き二節には二十圓の關門を恢復して二十圓二錢の新高値に飛躍した

後場 前場後の高値に引續いて後場の買物も手控られた低大阪の手控も低落したか全く一時保ちの中に中場の賣り盛も買つてアトは十錢と二十錢で頭は一節は保合に顧慮した

又復颱風現はる

頃日來襲來せし颱風は南鮮地方を始め中部から西南方面にかけて豪雨を降らし至る所水害を蒙り天候の恢復でヤット一と安心の態であつた所へ今度は七百十粍以下に發達した猛烈なる颱風が今朝、沖繩の北方にあつて北進しそれが爲め那覇では大暴風雨となり本邦の西部では風雨が次第に强くなつて居るそうして北滿洲には更に七百五十粍位の低氣壓があつて滿洲及び北支那朝鮮は更に西鮮が盛り所に雨模樣を見つゝあるから右颱風は毎時十粁位の速さで北上しつゝあるので九州は次第に天候が惡化し南鮮も南鮮一帶は惡天候されるに至つて居る處へ今朝の阪地高は早くもその襲來を氣構へたもので當用

貫二分貫七分

この十月限と云へば四月が新穀の出廻期として頭寒も何り稍積極的に側に於ても未だ今後の天候次第では殖出難き相場である又一方弱氣は作柄がどう變るか分らないので目先の好値や附月の新穀出廻りのみで安心會は出來ないのである從つて相場は仕手の氣迷ひに依り浮き調子を辿る事は止む得ないが然し遂に一つ買方として注意を要する問題は去る六月以來相場が下げ續いて居る事と本年の作柄に對

期米雜觀

この十限は薩賓高時意外の割安に生れた丈け直り足も早く今日あたりは生値もとうく七十錢方反發してしまつた▲斯ふなると從來賣てさへおけば利益となつた弱氣も安閑して居られないわけである夫でもこのまゝ本格反發の直り入るかどうか▲薩賣早々ピンッきたがる相場は過去の例に徴しても永久性がないので買方としても堂て楽觀的に賣進むのは尚早の

觀もある▲然し大阪高の原因に依ると七百十粍以下と云ふ猛烈な颱風が沖繩附近に現れ北上しつゝあるのでその襲來を懸念してゐるらしい▲成程そんな颱風が内地なり朝鮮を眞トモに襲ふて來る事になると今迄の豊作氣分は忽ち吹き飛ばしてまうかも知れないので賣方も警戒すべきである▲何にしても之れからは颱風の襲來季に入るので相場の波は荒くなると共に硬軟双方共理屈に捕はれず身輕に去就を決する事が肝心である

する豐作氣分は既に十分織込んで居る事である故に今後何好轉に惑まれ作柄が霧敵されるとしてもそれが相場的に大した反撥は餘り多くを期待出來ないに反し若し惡天災が來して作柄に文句がつくと想定に分を先に表現して居る相場として其の效果は相當に大きいと見ねばならない殊に問題の人氣は既に鑑かり軟化してこの十限から新米格の一圓を除くと七八十錢も下鞘を見込むやうになつて居る事等から推すとこの相場は最近買ひ三歩に買方七歩の附目を有するものと觀測されてゐる

大勢轉換來るか

今朝京店の新田氏が大阪海先商店に電話をもつて同地の事情を聞いた所に依ると阪地の高いのは天災氣構へで株界の如きは反對に安いと云ふことであつたそうして同市場に於ける買物は主に朝鮮筋の新取りで正米の如きは最近特に奔行きが好くもう絶對價格地はないと之れが成行きは重視されるに至つてゐる

主要株取組高

朝新 賣方櫻井一七〇企業一〇〇德泰一五〇山證三五〇松田六八〇古野二〇〇成海一五〇立山六〇〇白榮五〇〇▲買方櫻井六〇〇白井一三〇企業一三〇德泰二三〇山口一六〇京證六四〇成海一八〇松山四七〇古野六四〇白榮一五〇

大新 賣方白井二六〇▲買方櫻井四七〇京證二〇〇古野一〇〇

東新 賣方白井一五〇企業五五〇山口一五〇京證二〇〇成海四五〇松山二〇〇古野二〇〇田淵二七〇立山八〇〇白榮八二〇▲買方櫻井一二五〇日井六二〇企業一〇〇山口一七〇京證二一〇成海四〇〇松山一二〇古野六五〇川道二八〇立山一七〇白榮一〇〇

東京國債 甲五分利一〇一六〇▲一回四分九八、〇〇▲二回四分九七、八〇▲佛貨四分一七五二五

大原現物店
京城明治町 代表電話本局四〇七〇

人氣株	
三菱	九八
同新	一四八
日石新	一七〇〇
同新	六一〇
セメ新	二七〇
文新	六〇〇
決新	二〇〇
同	四五〇
川崎優先	三四〇

秋田株式現物店
京城府明治町二丁目二二 電話本局四八六〇番 ▲高△安

京電	七〇	京紡新	四八
同新	一六七〇	朝新	〇〇
鐘新	[illegible]	日産新	[illegible]
[illegible]	[illegible]	[illegible]	[illegible]

朝取期米本玉表

	賣方	買方
當限	一二、二〇〇	一七、〇〇〇
中限	六、〇〇〇	一、九〇〇
先限	二〇、〇〇〇	[illegible]

大阪市中在米

大阪市中在米二日現在は二百八十七萬三千二百四俵と前月の在米に比較して一萬二千五百六十俵の減少である

正米

仁川(爆發) 九仁三等十八圓八十錢四等十八圓六十五錢五等十八圓五十錢一等白米一八圓四十錢籾改良種五錢稍茶新種五錢三厘で正米は現品の在庫れと内地商行き良好に何れも三四十錢方の爆發である

群山(碇り) 各地期米の上放れを入れて地掛手持筋腰入れに氣配十錢方引締りを見せたが本格的の照込みに高値は買手飛び付かず眷括三等十八圓七十錢四等十八圓五十錢四等十八圓三十五錢見當を唱へた

大邱(强硬) 各地期米の一齊上放れを入れて市中人氣一段と引立ち手持筋の入注見越に氣配二十錢方反騰し懸良三等十八圓五十錢四等十八圓十錢見當を唱へて居る

堂島前場情報
【大阪電話】一新市新不建に人氣一變し押目狙ひと渦政神戸筋株式筋小川は賣掛と見て正米筋を始め朝鮮筋地場中東筋の賣りがあつて高値を賣迎してゐた

外電 (二日)		
倫敦銀塊		一七片八分ノ七
紐育銀塊		一四七五仙
米棉		[illegible]
スチール株		五三弗二分ノ一
アナコンダ株		一六弗八分ノ三
日米爲替		二七弗
英米爲替		四弗五四
紐育金塊		三五弗

株式 (二日)	銘柄	寄付	大引	高値	安値
朝取前	[illegible]	[illegible]	[illegible]	[illegible]	[illegible]
朝取後	[illegible]	[illegible]	[illegible]	[illegible]	[illegible]
同新前	[illegible]	[illegible]	[illegible]	[illegible]	[illegible]
大新前	[illegible]	[illegible]	[illegible]	[illegible]	[illegible]
東新前	[illegible]	[illegible]	[illegible]	[illegible]	[illegible]

期米 (二日) 朝取仁川		當限	中限	先限
前場	[illegible]	[illegible]	[illegible]	[illegible]
後場	[illegible]	[illegible]	[illegible]	[illegible]

大阪期米		當限	中限	先限
前場	[illegible]	[illegible]	[illegible]	[illegible]
後場	[illegible]	[illegible]	[illegible]	[illegible]

各地期米				
兵庫	前寄	前止	後寄	後止
下關	[illegible]	[illegible]	[illegible]	[illegible]
名古屋	[illegible]	[illegible]	[illegible]	[illegible]
釜山	[illegible]	[illegible]	[illegible]	[illegible]
大邱	[illegible]	[illegible]	[illegible]	[illegible]
群山	[illegible]	[illegible]	[illegible]	[illegible]
木浦	[illegible]	[illegible]	[illegible]	[illegible]
鎭南浦	[illegible]	[illegible]	[illegible]	[illegible]

商品 (二日)			
横濱生絲	[illegible]	[illegible]	[illegible]
現物掛金	八三〇圓		
大阪綿花	[illegible]	[illegible]	[illegible]

金融 (二日)		
日銀帳尻	[illegible]	
東京コール	六厘五毛より七厘	
無條件	六厘五毛より七厘	
翌日拂	[illegible]	

山源株式日報
山本株式現物店 京城府明治町一丁目

東電	56,50	16,70
同新	57,70	19,20
新優先	48,00	20,80
[illegible]	50,40	93,80
[illegible]	31,00	34,00
[illegible]	42,70	66,50
[illegible]	32,20	120,00
[illegible]	54,40	80,00
[illegible]	25,20	93,70
[illegible]	70,80	39,10
[illegible]	13,60	20,50
[illegible]	72,50	33,30
[illegible]	11,60	17,20
[illegible]	69,50	46,00
[illegible]	68,60	
[illegible]	72,20	
[illegible]	18,10	
[illegible]	82,50	
[illegible]	58,10	
[illegible]	12,60	
[illegible]	127,00	
[illegible]	64,40	
[illegible]	60,80	
[illegible]	26,00	
[illegible]	41,80	
[illegible]	16,80	
[illegible]	58,80	

寺子屋義賊 【105】
土師清二 作　樋口富麻呂? 畫 (嶋 幡 恒 春)

子供無邪氣 (五)

一二日、三日、五日と日が經つに伴れて、整理の伯父祭左衛門に引取られて居る榮太郎とは姉弟のやうに馴染みになつてしまつた。

榮太郎は、膳起、食事みんなお俊に甘えて、お俊と一緒でなくては氣に入らなかつた。

『榮坊、困つたものやな』

『なンでや？』

『さうお姉さんに甘えては、わるい』

『かめしまへン。お姉さん、云ふたはります』

『お前は、かめへンかも知れンが、お父さんが淋しいがな』

『どうして？』

『榮坊は、お父さんと遊んでくれンよつて、お父さんは淋しい』

だが、それが現實の問題になると、美しく積上げた空想の樓閣は忽ちガラ／＼崩落しなければならなかつた。

發起は脱獄人の上に、兇惡無類な海賊である！

その發起は、最期は刑場行きと覺悟をきめてゐる樣子……お俊の空想は、暗い壁に衝當るのだ。

『ねえ、姉さま』

『はい』

『北山の小父さまは、何所へ行かはつたンでせう？』

『さア、遠方でせうよ』

『遠方て、何所？』

『子供が、そんなこと聞くもンやない。遠方といつたら遠いとこですゝさ表へ行つて遊んでおいで』

と榮左衞門。

『遊んで來うかな』

文人のやうなことを云つて、榮太郎は庭へ下りると、枝折戸から飛び出して行つてしまつた。

と——榮太郎と殆んど入れちがひに、枝折戸から這入つて來たのは老松荷ノ半五郎だ。

『御免なさいまし』

『あゝ半五郎さんか。どうぞ』

『いゝお天氣が續きますことで』

と半五郎は縁先に腰をかけた。

さうして愛想笑ひを浮べながらお俊を見て云ふのだつた。

『先般でございますが、御親類のお嬢樣でゐらつしやいますか』

『はい。親類の娘ですよ』

『左樣で』

と半五郎、お俊に向つてお叩頭をして、

『手前は、旦那樣に厄介になつてをりまする半五郎でございますお見知り置きをお願ひ申しまする』

『はい……』お俊は叔かに會釋を返した。

『失禮して、あちらへ……』

と榮左衞門が云つてくれるのを機會に、お俊は立つて、勝手へ行つた。すると裏口から榮太郎がコツソリ入つて來た。

『ヤアイ……大人と子供と遊ひませう。お父さんは厄田はんと遊びやはつたよろしおまへンか』

『厄田はんかいな。そやナ、お父さんも厄田はんと一緒に、ナガレ買に歩いたろか知らん』

『面白おまッせ。ナガレ買ひまよ……』

『榮坊は厄田はんの眞似上手や』

とやつてゐる父子の問答を、お俊は次ぎの部屋で聞きながら、榮太郎の齋物に紐を付けてゐるのだつた。

(兵代限りをして零落しても、かうして父と子と一緒にゐられるのは幸だ)

と思ふと、お俊は、それが我がことのやうに嬉しく、和やかな心地に醸はれるのだつた。

(かうして、榮左衛門を父に持つて、榮太郎を弟に持つて、……兵馬樣(發起)を良人に持つて……)

お俊は、そんなことを空想して見るのだ。空想だけは、誰にも許される心の遊り場なのだ。

現在のお俊は、空想を樂しむほかはない娘だつた。

皮膚科・婦人科・肛門科
朝山醫院
花園町電車通 電本三三五五

第九千二百二十六號　（明治卅九年九月十日第三種郵便物認可）　（日刊）　THE KEIJO NIPPO　昭和八年八月三日　【皇紀二千五百九十三年】

京城日報
朝刊
本紙朝夕共十二頁

外交時報
八月上旬號
ロシアの協和外交……法學博士　米田實
貿易上より見た日米關係……松岡正男
日米關係を伺うする……清澤洌
英露關係の新進展……花園兼定
經濟會議行詰評報……本誌記者
極東聯盟の實現性……法學博士　神川彦松
歐洲の惱とアメリカの問……岡本鶴松
倫敦經濟會議の行詰……全權公使　川島信太郎
小協商國とハプスブルク家……高田元三郎
侵略國定義條約に就て……陸軍少佐　諫山春樹
軍縮問題の批評に就て……法學博士　三枝茂智
國際石油戰線の展望……水飼幸之助
滿蒙資源の重要性……陸軍政務次官　土岐章
五千万弗米支借款を論ず……岡部三郎
米支米麥借款成立……直海善三
米子支那歸國と對日外交……引田哲一
支那の對日新借款……大西齊
支那共產黨は何うなるか……林一夫
毎月二回發行　定價四十錢
東京市麴町區中六番町四十　外交時報社　振替口座東京一五八一八六番

山、金剛
クスリハ
山岸
京城府本町一丁目
合資會社　山岸天佑堂
電話本局 ②三七二 ②〇一四 ②〇二番
振替京城
卸と小賣・通信販賣
每月營業月報發行

全鮮酒類品評會最優賞
品質第一酒
銘産第一酒
實行第一酒
設備第一酒
鮮鶴
釀造元　發賣元
株式會社　增田屋商店
仁川府宮町九番地
京城府長谷川町

官製の補血強壯劑　參精（人參エキス）
朝鮮總督府專賣局製造
發賣所　京城　丸生堂

預金するなら
信託錢金
京城長谷川町
朝鮮土地信託會社

小兒科
吉田醫院
醫學博士　吉田得次
診察　自午前九時　至午後二時
旭町一丁目十一番地
（旭町電車停留場前）
電話本局四八番

金地金
高價買入
京城府明治町
株式會社　京城德力
電話本局二五七二・三九三九・二〇八八

カメラの御用命は
專門店の島田へ
寫眞器は幾年千萬金を投じても絕對に歸ふことの出來ぬ記錄を作る
京城府明治町貳
島田誠昌堂
電話本局一九一九一
振替口座三〇八

種麴類
◇黑種麴◇醬油種麴◇味噌種麴！
◇純白種麴◇酒もやし◇其他各種！！
純粹培養　松尾の種麴
種麴製造元
釜山府水晶町
松尾朝鮮工場
電話二五七七番・振替釜山三三六八

商業登記公告
金良場出張所

商業登記公告
井邑支廳

商業登記公告
全州地方法院

商業登記公告
鐵原支廳

商業登記公告
開城支廳

商業登記公告
淳昌出張所

商業登記公告
開城支廳

法人登記公告
安城出張所

法人登記公告
順川出張所

商業登記公告
南原支廳

商業登記公告
開城支廳

商業登記公告
裡里出張所

商業登記公告
平澤出張所

近代的化粧水
クラブ美身液

常に新しき……
美の單位となる
クラブ白粉
今シーズンはクラブ肌色の
涼しい淡化粧が最流行です

先づ肌を
生地から
美化する
クラブ石鹼

日本對英米が爭覇戰の第一步

宋子文の歸國と共に

軍部が重要提案し 外務省の奮起を促さん

【東京電話】歐米各國に於て縱横に活躍をなしつゝあつた宋子文は愈々今月中旬歸國することゝなつたが、軍部では彼の歸國に伴ひ我國の國際關係は著しく險惡化し、結局日本對英米の全面的對立が目睫の下にさらされ、遂に兩者間の爭覇戰の第一步を踏み出すに至るであらうとの見解さへ行はれるに至つた、即ち豫ねてより英米崇拜者であつた宋子文は排日侮日を基調とした英米との積極的接近に狂奔してゐたことは既に周知のことであるが、偶々その時期が英米初め歐洲各國が如何にして日本を極東に孤立せしむべきかに焦慮してゐた際であつたので、彼の策動は豫期以上の効果を納めたのである、借款の如きはその一部に過ぎず他に幾多の密約が成立してゐる觀があり、この宋子文が歸國して何を爲さんとするかは言はずして明かである、而してこの狀勢の下に於て今より明瞭に豫想されるものは

一、全支に亘る排日、排貨の熾烈化
一、北支那問題の再燃と之に伴ふ實力抗日

であるが、支那のこの態度は英米との絕對的提携あるものであるが故にこれに對する根本方針は對支策ではなく、對英米政策、對世界政策でなければならぬ、從つて日本は欲すると欲せざるとに拘らずマスクを捨て眞正面から英米と相對せざるを得ぬ立場に立つに至つたのであるとなし、これがためには先づ主務當局たる外務省の一大奮起を促すことゝなり、近く外務省に對し形式外交排除を前提に具體策を提げて重要提議をなすことゝなつたが、軍部としては本問題を外交で解決し得ずんば結局實力行使に頼る外なしとしてをり、延いては一九三五年の海軍會議の如きに對しても新たなる觀念を以て臨む前途なきに至ることなきやを豫想してゐる

和戰兩樣の外務案

シムラ會商方針を 六省會議で審議す

【東京電話】外務省では九月下旬シムラに開催さるべき日印通商條約改訂交渉に對する方針を決定したので、二日外務省に外務、大藏、商工、農林、陸軍、拓務の六省聯合協議會を開き外務案を提示し、更に同三日中に第二回協議會を開催して澤田、栗山兩代表に攜行せしむべき訓令案の最後的決定をなすことゝなつたが、外務案の大綱は左の如くである

一、現行日印通商條約の續行を希望するも、若困難の場合は新條約締結を希望し又は日印間の關稅改訂、關係の調定的取極め決定に付き努力すること
一、條約交渉に於て現行條約に於ける最惠國待遇約款の存續を主張する、若困難の場合は相互主義條項を設定し、日印兩通商關係の調整を圖ること
一、印度政府の正當なる主張及び要求にも拘らず、印度政府が十月十一日を以て帝國を無條約國となさんとするが如きことある場合には、帝國に於ても對抗的措置を講ずるの用意あることを表明すること
一、一九三三年印度產業保護法實施に當つては本邦品に對し差別待遇を與へることなく新關稅率の用率得る限り低率なるべきことを極力要求する

友好的に協議さす

當業者を渡英させて

回答書を松平大使に訓電す

【東京電話】ロンドンに開かるべき日英當業者の通商會議は愈々近く開催に決し、外務省では商工省及關係當業者と種々協議の結果、英國側提案には重要な疑點あるも、日英通商關係調整のため本邦當業者を渡英せしめ、英國當業者と友好的協議を行はしめることに方針を決定したので、三日外務省より松平大使にその回答書を訓電し英國ランシマン商相に手交せしむることゝなつた

難關は人絹

鼻息が荒い英國側

◇門野顧問語る◇

【ロンドン一日聯合】經濟會議から引續き滯英中の門野顧問は記者に對し語る

日英會商の最大難關は人絹問題である、英國人絹業は新興業とて極めて密接なる關係があるので日英會商から人絹を除外するとは英國側として仲々承知しない、英國側當業者の鼻息は頗る強く日英通商條約改訂を迫つてゐる樣子が見える、いづれ條約廢棄まで來るのではないかと懸念される

兩全權動靜

【ロンドン一日聯合】經濟會議終了後引續きロンドンに滯在してゐた深井全權は一日午後一時卅分キングス・クロス停車場發ニューキャッスルに向つた、同地において石井首席全權と落合ひ同行してスカンヂナビヤ諸國訪問に赴く筈である

ソ大使の神經尖る

滿の問題につき 重光次官と會見

【東京電話】駐日ソ聯大使ユレニエフ氏は二日午後四時外務省に重光次官を訪ひ約一時間に亘り日、滿間に橫たはる諸懸案につき種々意見の交換を行つた、二日の會見ではユレニエフ大使は最近の支那の情勢につき日本政府の態度を詳細に質問したが、特に目下張家口にあつて反日滿旗幟をあげ策動中の馮玉祥に對する態度につき熱心に聽取した、即ち滿洲國側は一切の反滿運動を一掃する目的を以て多倫に討伐軍を進めてゐるが今後の形勢如何により勢ひチチハルまで進出するに非ずやとして、この點に蘇聯政府は嚴重に注視してゐるものゝ如くである

首相に一任

遞相も同意す

遂に口說き落されて

四日の閣議に上程か

外地人事問題

【東京電話】外地人事異動案は南、鳩山、三土の三政友閣員側の猛烈な反對から依然永井拓相との對立狀態を現出し益々形勢を惡化せしめ、延いては內閣不統一の醜態を暴露し拓相の面目問題を惹起するの惧れあるに鑑み、齋藤首相は事態の重大なるを憂慮し二日午後八時四谷の私邸に南遞相の來邸を求め、異動原案に對する遞相の意見を訊し、圓滿なる解決策につき意見を交換した結果、首相より一任して貰ひたいと調停に乘り出したので、遞相もこれに同意した、よつて結局原案は多少の修正を見ても四日の閣議に上程されることは確實であると見られるに至つた

論功行賞

第九回─ 八十九名に

【東京電話】日支事變第九回論功行賞發表濟兵中佐以下八十九名の分は二日發表された、主なる者左の如し

▲參謀本部附 功四旭四砲中佐 渡邊 兎人
▲飛行第七聯隊 功四旭五少佐 勝目 信良
▲飛行第十一聯隊 功五旭六中尉 大塚 義治
同 大尉 菅地 晴
▲鐵道第一聯隊 功四旭六大尉 荒木 克業
▲飛行第十聯隊 功五旭六中尉 伊藤 豐
▲騎兵第十四聯隊 功五旭六大尉 柴 時夫
▲騎兵第十三聯隊 功五旭六少尉 高京本盛正
▲間島臨時派遣隊 功七旭八砲上等兵 神田秀尾、同步上等兵 勝山久吉、同工伍長 小椋尚誠

近くアメリカが生糸に調節稅を

棉花の競爭品として

【東京電話】ニューヨーク海外生糸市場調查事務所より二日農林省蠶糸局者に達した電報によれば、棉花加工稅に伴ふ棉花競爭品に對する調節稅に關する聽聞會は三十一日、一日の兩日に亘りワシントンで開催された、ニューヨークよりは絹業協會代表委員ホレース・ビー・チネー氏の外、輸入商代表委員三井伊藤、日本生糸江州、旭シルク淨野の三代表及び商務官田屋傍聽したが、結局生糸は競爭品と認められた、併しこれに課すべき稅額の如何を決定するは、右聽聞會の終了後、五日乃至八日までに關係業者の提出すべき陳述書の審理を行ふた後農務長官の布告によるものであるから尚ほ二、三週間後となろう

却つて好影響

本邦業者は樂觀す

【東京電話】耶須農林省人絹による れば、アメリカ政府は棉花加工稅に引續き今回生糸に對しても加工稅を課することになつた模樣であるが、現在のところ生糸の加工稅は棉花同樣一ポンドにつき四仙二厘を目標としそれよりも越えないと見られてゐる、而して若し右の如く四仙二厘の從價稅が生糸に課せらるゝとせば、百斤に付て約二十圓の課稅に當り、これを昨今に於けるニューヨークの生糸現物相場一弗七十六仙を反映してゐる橫濱相場の八百二十五圓に對しては約二パーセントにしか當らぬので、本邦製糸業者としてはこの程度で加工稅が當然ば、大いした影響はなく却つて原材料消費が、今後は好影響を受けるであらうと寧ろ樂觀してゐる

五千萬金ルーブル

値下げ方を提議

ソ聯の讓步的態度

【東京電話】北鐵讓渡交渉の停頓を打開せんと去る七月十四日の第五次會商以來ソ聯側は首席代表クレニエフ大使はじめ、各代表總起となつて滿洲國および日本側內田外相、重光次官等に働きかけてゐたが、二日午後四時より重光、ユ大使會見席上ソ側は果然讓步的態度を示し、最初の言値二億五千萬金ルーブルから五千萬金ルーブルを値引して二億金ルーブル丁度まで引下ぐる用意ある旨を明細に提言するに至つた、即ち兩者二日の重要會見內容は日ソ兩當局とも機密に附するを申合せたため詳細に觸るを避け、單に日蘇間に懸案となつてゐる諸問題について全般的意見の交換をなしたに過ぎぬといつてゐるが、實はソ側が五千萬金ルーブルを值引きする旨の重要提議をなしたもので、ユ大使は重光次官に對しソ側は交渉成立を希望するところから五千萬金ルーブル引下げを決意したものであるから日本政府においてもこの際滿洲國側に對し讓步を促進して右の提議に步み寄らせるやう盡力されたいと

米國のソ聯承認

公式に考慮

ハル長官の歸任後

【ワシントン一日電通】當地消息通の傳へるところに依ると、ソ聯承認問題が米國政府內で再び公式に考慮されやうとしてゐる模樣である、即ち經濟會議アメリカ首席代表ハル國務長官は四、五日頃歸米の筈であるが、上陸後直ちにルーズヴェルト大統領を避暑地ハイド・パークに訪ね本問題を討議する筈で、ハル長官が經濟會議に出席した結果として斯かる明確な承認勸告の態度に出るやうになつたものと觀察されてゐる、なほスペインが遂にソ聯承認をなしたことは本問題につきアメリカの關心を呼び覺ますに相當効果あつた模樣である

共に應募超過

米國の產業公債と國際證券

【ワシントン一日電通】卅一日より公募を開始した米國政府發行の五年利付期限一箇年の國際證券及び一分六厘二毛三分一厘五毛利付八箇年償還九億五千萬弗は共に應募超過となつた旨一日財務當局より公表された

國際營業者の二重課稅廢止

聯盟案完成す

【ゼネヴァ一日電通】國際聯盟財政委員會ではアメリカより資金の援助を受けて數ヶ國にまたがつて營業してゐる商工業會社又は工業會社の二重課稅を廢止せんとする國際協約につき研究してゐたが、この程漸く成案を得たので九月開かれる聯盟理事會に諮り各國政府の賛否を求むることになつた

憲兵分隊長

朝鮮關係異動

【東京電話】朝鮮軍憲兵分隊長その他の異動が二日左の如く發表された

新義州憲兵分隊長 憲兵少佐 長友 次男
補憲兵司令部々員
憲兵司令部々員兼東京警備司令部附 同 少佐 赤藤 庄次
補新義州憲兵分隊長
朝鮮憲兵隊本部員 同 大尉
補光州憲兵分隊長
京城憲兵隊副官 同 大尉 小野 紀
補朝鮮憲兵隊司令部附
大邱憲兵分隊長 同 大尉 野口 正雄
補京城憲兵隊副官
久留米憲兵隊副官 同 大尉 中山 隆
補大邱憲兵分隊長

ソ聯國列車の抑留問題解決す

滿洲國は直ちに釋放

【東京電話】在ハルビン森島總領事より二日外務省への報告によれば七月廿九日ポクラニチナヤに於ける無通告通過せる蘇聯列車の抑留問題はハルビンに於てスラウツキー、シリホン兩氏の間に折衝中であつたが卅一日左の如き條件の下に解決を見、滿洲國は直ちに抑留車の釋放措置を採つた

一、國境問題に關する新協定成立前に列車を通過せしめざること
一、ソ聯側要求は隨同すること
一、滿國兩側は之に對し自然的に抑留されたる二十名を釋放すること

四島に

邦人在住の事實を明確に

外務省の態度

【東京電話】フランス政府が七月廿五日印度支那、ボルネオ、ヒリッピン間の九島嶼に對し先占を確立すべく通告し來つたに對し我政府は右に對する態度の表示を留保するとゝもに過去の事實證に法理上の根據に關し調查を進めてゐるが、フランスが領土權を主張する九島の內アツアバ、テイツ、アンボイン、ロイカの諸島で大正七年邦人經營のラサ燐礦會社が燐鑛採掘に從事し、當時邦人が在住した歷然たる事實あることが判明したので、この點は飽まで明確ならしむることになつた、外務省では右諸島に對しフランスの先占權を認めるか日本の先占權を主張するか最後的態度は決定しないが法理上の問題については目下法律顧問ベティー博士に依頼し調查中である

半島の鑛產額

めざましい增加

昨年は三千五百萬圓 花形はやはり金

宇垣總督が本腰を入れて采配をふつただけあつて、朝鮮の鑛產額は大飛躍をなした、重要鑛の金、鐵、石炭の昭和六、七兩年比較を見れば、いづれもその增產の素晴らしさにびつくりするであらう、先づ花形の

金 を見ると昨年は二千百二十一萬五千八百四十六圓にのぼり、一昨年より增したこと一千百七十八萬八千三百五十一圓で、倍近くになつてゐるが、七年產額と六年との增減を示せば▲砂金八、五八四キロ八二六で三八キロ六五五八增▲砂金は一、一一五キロ九〇二で六三〇キロ九八增▲金銀鑛は一〇、四〇一噸二四五七減▲沈鑛すなはち精鍊鑛をなし品位を上昇したものは五、五一五噸(七年初產)このうちで、金銀鑛だけは減つてゐるが、これは鎭南浦の製鍊所に廻されて銅金銀に化けた量が多いからである、それだけ鑛產を示すものともいへやう

鐵 は昨年六百十四萬七千七百八十三圓で、一昨年より七十三萬四千八百三十五圓の增額、七年の內譯は▲銑鐵一六三、六五三噸▲鐵鑛三九〇、九三七噸であつて、銑鐵が約千六百噸增なのに價格で減つてゐるのはいふまでもなくストックなどもあつて値下りを見たからである

石炭 は、鐵鋼纖維重工業の勃興をなすものであるが、昨年の產額は有煙炭四十五萬二千三十二噸、無煙炭六十一萬二千百六十二噸、計百十萬四千百九十四噸で、五百九十七萬百十九圓になつてゐる、一昨年より實に七十八萬七百七十六圓增である、このほか、目鼻がつかうとしてゐる黑鉛その他を加へた昨年の半島における鑛產價額を見れば三千五百二萬九千七百六十七圓に達し、一昨年より千三百廿八萬八千二百四十八圓增の見事さで內地の產額などを遙かに引つ放して涼しい顏である

半島の鑛產額 めざましい增加 昨年は三千五百萬圓 花形はやはり金

鮮米賣却

第二次入札

豫定數量に達せぬので

【東京電話】農林省發表=政府は左記に依り鮮米第二回賣却第二次入札を行ふことに決定した

一、賣却豫定數量 玄米三萬九千八百十四石八斗
二、賣却時期 昭和八年八月五日
三、賣却場所及受渡場所 賣却=群山、釜山 受渡(群山、木浦、釜山)
四、賣却方法 昭和八年七月農林省告示第廿八號の通り

意外に惡い

第二回成績

【東京電話】農林省發表=昭和八年七月廿五日第二百八十六號により實施せる鮮米第二回賣却成績左の如し(單位石)

◇玄米賣却◇

	豫定數量	賣却數量
▲京城	六、〇〇〇	六、〇〇〇
▲群山	三四、〇〇〇	二、八七七
▲釜山	一〇、〇〇〇	一、三〇八
計	五〇、〇〇〇	一〇、一八五

◇籾◇(單位石)

	豫定數量	賣却數量
▲京城	一七八八、三八六	一七九八、三八六
▲釜山	九〇二、三五一	九〇二、三五一

萬事に好都合

佳木斯の武裝移民

今吉拓務省書記官語る

滿洲における農業與土建設の偉業完成に向つて、第二の烽火をふりかざしつゝ渡滿する拓務省第二回武裝移民團五百名は先月十日大連より第一次武裝移民地佳木斯東南二十里の湖南營に向ひ、直ちに耕作準備に着手したが、一行を引率現地視察かたゞ入滿中であつた拓務省書記官今吉敏雄氏は陸路二日朝入城、直ちに本府を訪問、田中外事課長と會見、目下進行中の在滿同胞救濟委員會と連絡を圖るため總督府の方針について詳しく聽取懇談する處あつた、移民の近狀に就て氏は語る

◇第二回移民五百名は曾ては湖南營人が進出移轉した湖南營に到着、四百五十町步の廣大な耕地を擁して正に目的に向つて行進を開始する所だ、佳木斯の初めこゝは最近まで兵匪の跳梁に任せ住民は四散し、荒野となつてゐたが、同胞移民團の進出によつて滿鮮人は漸次歸還し、鮮農は水田耕作に努力してゐる

◇佳木斯の移民に就て思はしからぬ噂を聞いてゐたが現地で見ると甚だ異なる流言にすぎぬ事が判明した、營舍に相當して安心した、營養方面の調查には特に滿洲醫大の三浦、岡部兩教授等四氏が同行されて詳しく調べられたが現在の糧食を主としたもので十分であるといふので確信を得た、第一班は十二小隊に分れ伐材、石工、煉瓦、食糧、製油、醬油、支那式農具、蔬菜、大工、製靴等を組織し、大いに活動してゐるが、耕地四百五十町步の收穫の半分を以て生活し得られるので、殘餘は貯蓄するか、販賣するか目下考究中である、耕地は內地の開墾地などと比較して地味肥沃で補肥を要せず、大豆などベタ蒔きでグンゝ成長するなど珍らしい

◇近く交通も便利になる筈で、雖汝に一晝夜で到着することになららう、更に日本海の一港建設の完成によつて、僅か二晝夜で日本海岸の敦賀其他に達することが出來る

◇斯く土匪襲擊、利便の土地で農業が成功せぬとなれば世界何處へ行つても駄目だといふことになる、先づこゝ二、三年先を目標せねばなるまい、續いて自給自足が完成する頃には交通も便利になる時期となり、その發展は期して待つべした、山林多く冬期の薪炭にも困らず草原は牧畜を進めてゐる、たゞ娛樂機關は蓄音機、碁、將棋位のものでラヂオは遊泳の關係で不可能なのは殘念だ、お嫁さんは第二の問題として着々解決してゆきたい

會

京城府人金剛山登山會 十一日夜十時四十分京城驛發三日間の豫定、希望の人は明治町朝日旅館に申込みのこと

天地玄黃

どうもこの內閣の震源地は大きい太平洋地震帶の中部でなくて、却て小さい紀淡海峽地震帶の拓務省あたり

◇

妙にまたそのナマズの尾を引張つたり、髭をいぢりたがる奴が絕えないテ

◇

鳩山文相、堀切翰長の面會を謝絕に拒絕、テなことをいつたつて物貰ひぢやあるまいし、あすまた會はねばならない彼等

◇

支那は歐米の誠意に基づく同情にすがるのださうな、誠意とは何ですかと反問するだらう

◇

イギリス商人が日英條約廢棄だとサ、やつて見ろ、日本のペルリが軍艦にのつてマンチエスター沖に現れ、開國の恩人になつてやる

◇

ケチのついた無任所大臣問題こんどは樞府から反對の火の手やれゝ助からぬ、トまだ諦めていつてない

◇

いよゝ工業資源調查に着手お膳立をしてやりさへすれば今にも飛びついてくる

◇

水泳界の御急宮殺來、これを機會に振へ半島水泳界

夕刊後市況

◇…仁川期米引

	中	先
六節	一九九 一〇三	一〇四
七節		一〇五 一〇六

◇…東株短期引

東新 一八九、七 九、七 七、一

◇…穀滿生糸引

當 八五五 先 八四六

◇…大株短期引節

大新 一〇九、〇〇 三〇萬
鐘新 一〇六、五〇 四〇萬

◇…各地期米引

日產東新	八二、〇〇 五〇萬 一八九、七〇 一一〇安
釜山	二〇三一
大邱	二〇〇五
群山	一九九四
木浦	一九八三
鎭南浦	二〇三七
下關	二二五六
名古屋	二二三一
金澤	二〇九二
熊本	二〇六五
大阪最終氣配十二錢	(二丁高)

福運─債券─利殖

債券公債 擔保貸付大改正 (本月一日より實施)
●貸付利下──大斷行
●貸付價格──大增額
●利殖投資には債券の買入に或は債券の資金化にご利用あれ 勸業債券、復興債券に限る

回別	賣値	買値	回別	賣値	買値
[illegible]	[illegible]	[illegible]	[illegible]	[illegible]	[illegible]

右相場八月十一日迄 送料一口金十三錢
▲印來月抽籤

日本勸業證券株式會社京城支店 京城府南大門通一丁目一二 電話光化門九七三番 振替京城二九七番 本店東京 日本勸業銀行構內

投網 釣具
品質優良 價格低廉
四分目二等 十圓
五分目二等 八圓
絹糸製投網各種
カスミ網 三間 三圓
京城府明治町一丁目(交番所前) 漁具 釣具 秋岡商會 電話本局四三九〇番 振替京城二二五六番 (卸小賣共 定價表進呈)

野崎肛門科 入院隨意 京城岡崎町七 電龍九九三番

資本金57,500,000圓
積立金63,100,000圓
京城府南大門通二丁目
第一銀行京城支店

新案特許 硝子製納骨箱 (特許出願中)

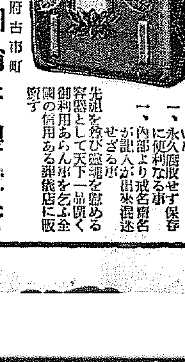

特長
一、綺麗で氣持ちのよい事
一、永久腐敗せず保存に便利なる事
一、內部より戒名俗名が記入が出來混迷せざる事
先祖を敬び靈魂を慰める容器として天下一品を誇く御利用あらん事を乞ふ全國の信用ある葬儀店に販賣す
製造發賣元 京城府古市町 畑硝子製造所 電話本局七四六番

京城黃金町三丁目永樂町通り
內科 小兒科 本田病院
院長 醫學博士 本田建義
入院隨意
普通病室 特別病室 隔離病室 電話本局二四四三番 振替京城

社説

第二義的の工作

拓務省の日滿經濟ブロック促進策

齋藤内閣になつて、拓務省の自主的な活動が、俄然目立たしくなつた。これは非常時といふ事態の内に、滿洲事變の善後處置といふ特殊のセクシヨンを持ち、このセクシヨンこそは我が非常時解消の基本工作たる滿洲事項に於て、最も重要なる位置を占むるものである關係から、拓務省の仕事が殖えたためであることは勿論だが、永井拓相が植民政策の學者であり、その政治に理想づけられたる組織と、實際に應用といふ人間的希望も加はつてゐるためか、拓務省の企圖が、時に或は餘りに理想的であり、時に或は概念的であるやうな感を與へることもある。こゝにその一例を擧げる。

◇

拓務省は、昨年度に於ける新規事業の重心を、滿蒙産業開發、日滿經濟ブロック強化方策に置くに決し、棉花協會に補助し、經濟調査費を設け、日滿經濟ブロック強化の調査網を完備して、拓殖、産業の調査を行はしめる計畫をはじめとし、日滿經濟ブロック強化の調査網を完備して、拓殖、産業の調査を行はしめる計畫を立てゝゐるさうだ。滿洲に對して滲透しむと、相當の認識を有する人々は、拓務省の、この新規事業の强調を、目前に呈して見るが何い、如何に、それが理想的であつて而も概念的であり殊に日滿經濟ブロック強化、促進のためには、第二義的の工作にしか當らないことを知るであらう。

◇

滿洲に於ける棉花、綿羊の生産は、日滿兩國の經濟的利害を共通する所に日滿經濟ブロック形成のために、棉花協會の補助は、それぞれ生産増殖のために、最も押し進め緒ともいふべきもので、而して棉花協會は、それぞれ生産協會の組織機關であり、卽ち事業的幇助は、理想と實際的事務とによりて組織されるものであるが、第一に日滿兩國であらねばならぬ。そこで滿洲の産業開發にしても、日滿經濟ブロックの強化にしても、調査に調査を重ね、研究に研究を積み一歩一歩を踏みしめて進むことは誠にいはゆる理想的ではあるが、かうした行方は、今日の情勢では迂遠な手緩い、ソロリソロリと進もうとする態度に、閑暇は須を愈かすであらう。

◇

しかのみならず、それは餘りにも概念的でさへもある。調査だの、調査網だの、滿洲の興ふる概念に捉はれると、リツトン報告ではないが、解るやら解らぬ方が好かつたといふ結果に逢着するかも知れない。滿蒙の經濟、産業乃至、地理、習慣に至るまで、調査、研究、乃至、軍部及び外務經濟等に依つて、既に十分調査濟みである筈だ。拓務省が何仕立ての機關で、その上の何ものを調査しやうといふのか。或は産業の開發に、經濟ブロックの調査に、何處から、如何に着手し推進すべきかといふことをも調査するのなら、それは結構だが、然かもそれは經濟ブロックの強化を標榜する場合、第二義的の工作のためにする努力たるに過ぎない。根本策は、日滿兩國のあらゆる産業の上に、相互を統制し、日滿兩國民をして利害の共通を感得せしむるために兩々生産鉾偁を按完せしむることであらねばならぬ。これに對して民間では既に斷案を下してゐる。卽ち滿蒙の各地に、兩國民をして、共同の生活感を持たしむる他に良策はないと信じられてゐる。唯政府は未だ、だから鮮滿の鮮滿人の懸隔など殆んど閑却せるもの〻如く、今更の調査なのであらう。

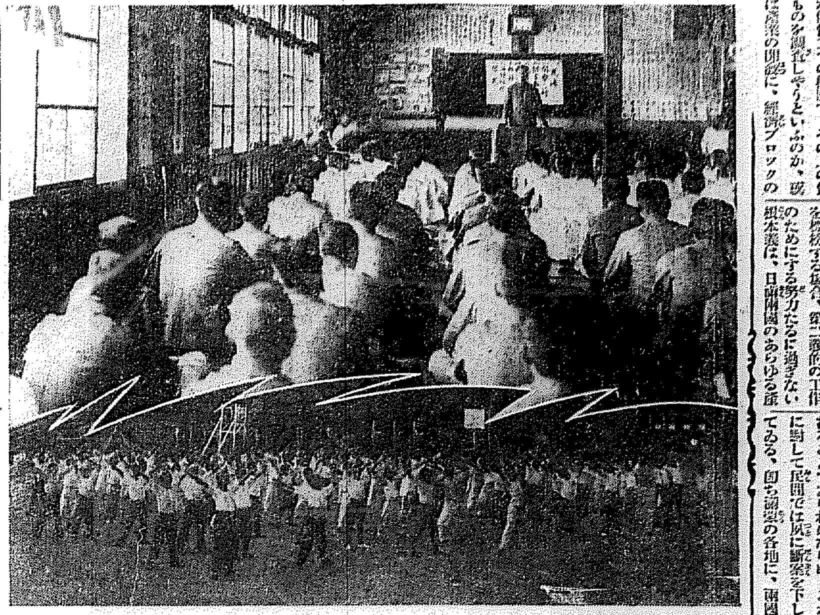

面白くて効果的な 一夜講習會 これから大發展しよう

滿洲事變に鑑しき將來を築くため、農村振興を期するため、今日その呼び聲から一段と飛躍して實行の域にある。半島の農村振興は、その中堅人物を各道の官吏に任された盛大なる道行は自らよきリーダーとなり、實務陣と相謀つて、農村振興といふ重大な使命の完成に努力を傾注してゐる。京畿道では農村振興の根本的な對策は農村中堅青年の訓練によるとの見地から一夜講習會を開くこととなり、日野地方課囑託が主催する夜間講習會の準備を進め、振興係を振出して農事を講師として、七月一日から中堅青年一夜講習を開き、引きつゞき安城、驪州、楊州、漣川、金浦、富川の各郡に亙つて講習會を續けて來てゐる。記者はその實況を見るべく金浦郡の一夜講習會に走せ參じた。金浦の一夜講習會は八月廿六日午後二時に始まり翌廿七日の午前十一時を以て終つた

會の組織

各郡或は各面の各部落に昨年秋以來農村振興會が生まれた、同會は自力更生をモットーとしてつきすゝみ肥料改革、思想善導、農村經濟の緩除去、簡易に備ては、る障害の排除を以て目的としてゐる。この農村振興會から中堅青年を選拔し、二名乃至三名を一夜講習會に列席せしめることにした。この外面の當事者、及び小、普通各學校の教員駐在所員等が加はり會員百十名に上つた、米五合持參すれば會費は不要といふのであ

る。定刻郡守李源範氏の開會の挨拶に始まり、日野主事の講話指導による農村振興、自力更生歌の合唱、金浦警察署長、竹原氏の懇話あり、後食堂で一同夕食後約卅分の後香月郡守の號令下に國民體操と遊戯があつた。夜は懇談會あり十時一同就寢、翌朝午前五時起床し、直ちに美化作業から朝食に移り李郡守、日野主事の修養講話、農村振興に關する注意あり午前十一時解散した

講演と體操

講演は大體がこの會の進行でない、講師、會員打つて一丸となり講演の窮屈なく愉快な雰圍氣の中に修養しようといふのが目的である。だから講演の如きもその内容極めて豐富で、多方面にわたつたものであるが說き方は至極平易で解り易く、ユーモアたつぷり四時間の講演に少しも倦怠を感じないといふ條件たものであつた。これからの講演はこれでなくてはと思つた。體操と遊戯は特に面白かつた。香月郡守の元氣に滿ちた號令下に全會員は活潑に動く、體操のあとには童心にたちかへるマリ遊り、タオルとりなどの遊戯があり講習會といつた堅苦しさがなく、實際朗らかになごやかさであつた

夜の懇談會こそこの講習會の重點で、こゝでは會員全體が各自の農村振興會の現狀及び體驗を語り、將來の希望、及び當局への要望など忌憚なき意見の

朗らかな銷夏座談會 笑はせた汗かき漫談

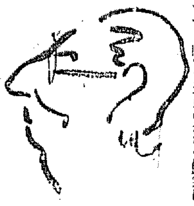

◇記者　古川さん、涼しい話を一つお願ひします

◇古川氏　我々に涼しい話をなさるやうですが私なんぞ涼しい所か汗かき一方です。非常に汗をかきます。顧つて汝此の汗を大阪流にします。我等仲間の汗かきは曾我廼家五郎と吉右衛門、此二人は東西の汗かきの兩横綱ですが、汗の點に付ては私など名優に伍して行けます。舞臺で汗がぽたぽたと落ちるといひますが是は本當です。歩いた後を見ると、一帶に汗がズッとたれて居るのが分るですからね。私と一緒にやつて居る渡邊篤といふ人も矢張り汗かきで、もう四月頃から汗をぽたりぽたり垂らして居ます。恰度この前をやつてウンと汗をかいて居る所へ、お隣の金龍館のエノケン君が來ましたので、汗が出る時には先輩にきけといふので聞いて見ると、汗はふいてはいけない。下げて吹くと言ふことでしたが、僕の場合は何としても所が駄目なんです。日にハンカチが五十枚位要るのですからね……

◇谷氏　あなたの方はまだ何せうが、土用の最中に古川五右衛門なんかやらされると堪まらないでせうがね、あれは何故涼しい芝居しないのでせうか。五右衛門だつて浴衣位着たことがあるだらうにね……（笑聲）

◇古川氏　忠臣藏で一度鬘を被りましたが、實際何と言ひますか、殺人的ですね、頭をぐつと締めましたので下痢をしましたよ

◇記者　古川さん、あなたそれで何貫位お有りですか

◇古川氏　廿三貫あります。でもまだいゝ方で、三十八貫といふ役者がありますからね。實は汗をかくかくと言ひますけれどもまた役者の方が見物よりも涼しいと思ひます。淺草なんかであの狹い館の中に見物が一杯入つて芝居をみて居りますが、あれを見たらやつて居る役者の方が涼しいと思ひますね。實際見物は堪らないでせうな

◇櫻井氏　人に依つて汗かきの人とさうでない人がありますね

◇古川氏　無論です。而もその人に依つて汗の出る場所が違ひますね

◇記者　水谷さん、暑い時の舞臺では、お化粧が汗でお困りになるといふやうなことはありませんか

◇水谷氏　その點は心配ありません、汗位に流れ落ちないやうにお化粧に氣をつけて居ますから、それに私は、暑さを氣にかけないのです、氣にせずにゐれば汗も少いのぢやないでせうか

◇櫻井氏　私の友人に絕對に汗をかゝないといふ人があります。どんな酷暑の時にでも、ハンカチも持たなければ扇子も持たないのです。尤も此方は富山の生れですが、或は仕事の關係で汗をかゝないのかも知れませぬが、不思議です。一切汗をかきませぬ。どうして君はさんなに汗をかゝないで居れるのかと訊ねて見ますと、いや是は修養で汗をかゝないのだよと申しましたが、修養で汗が出ないものかなと一寸考へさせられました。その人が申しますのにハンカチを用意したり扇子を用意したりするから汗が出る、最初から汗が出るものと思つて掛るから汗が際限なく出るのだ。東人ですがどんな炎天でも汗をかきませぬ。さうして決して、ハンカチや扇子は一切用ひず、實に瀟然たるものです

◇古川氏　僕に關する限り一寸考へられさうもないですね。（笑聲）

◇谷氏　汗をかくのも訓練の作用だと言ひますね

◇櫻井氏　さうかも知れませぬ

◇谷氏　金を借りに行く時には冷汗がでるですね（笑聲）あの汗は一寸種類が違ふ、借りてしまつてからの汗と、是から借りやうとする時に出る汗とは大分違ふですね。（笑聲）よく經驗することですが、實際ですよ（笑聲）

◇古川氏　私なんぞの汗は實際ひどいもので、顔から出た汗が腰に入りまして、本當に腰に溜が溜ります

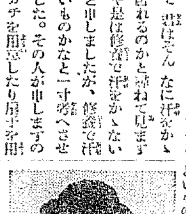

◇久米氏　汗をかくのも手の中もやないのですか。顔面の手と言つてね……

◇古川氏　さういふ手もあるかも知れませんが更に角私達は所謂僻に應じて働いてゐる譯ですよ（笑聲）

◇伊藤氏　先刻櫻井さんの話の中にありました修養によつて汗が出ないといふ、あれは絕對的かも知れませぬ。よく言はれることですが、野呂さん御承知の畏孝君、あの人は汗をかゝない人で、洋服でも一年を通じて同じ洋服です。唯腿に着くシャツが薄くなると厚くなり、又薄くなるといふ位で、あの昔流の裏のついたシャツ、あれ以外に着たことがない。それであの人に退屈の挨拶をすると先生妙な顔をして居るのです。（笑聲）時々一緒に遊びについて歩いたことがありますが、ついぞあの人の汗をかいたのを見たことがなかつたですね

◇谷氏　外國人によくさういふのがありますね

◇伊藤氏　外國人は矢張り自分の生れた國の氣候の關係で、暑くともさう暑くは感じないのが居ます

◇古川氏　レビューガールなど見ては隨分汗をかきますが、見物は又その汗をかくのを見に行くのですが、それこそ見に行く價値は十分あると思ひますね。非常に又いゝものでしてあれこそ本當にお金を拂つて見る價値があると思ひます

◇櫻井氏　夏時僞り暑いからといふので水をがぶがぶやるのは實際いけないやうです。先達て京城の衛生で兵士が大分日射病に罹つたやうでしたが、あゝいふ暑い時に行軍しますと兵士の顔は眞白になるのです。それは詰り鹽が顔に溜つて白くなるのですが、實際鹽から鹽が取れる位眞白になるものです。私の知つて居る人で、八月の炎天に二十四里の山坂を無休で行軍した人がある。それこそ非常徒行で山坂を行軍したのですが、顔には一杯鹽を浴びて居ましたけれども、あゝいふ場合水をやるといふことは却て惡いやうです。寧ろふく方が却つて耐久力があるやうですね

◇古川氏　實際さうかも知れませぬ、ダンスなんかで倒れた場合、水を飲ましてくれといふので水をやつたが爲に死んだりすることがありますが、あゝいふ時は水は絕對にやらぬ方がいゝ樣です（續く）

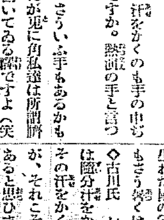

（寫眞上から——古川氏——櫻井氏——水谷孃——谷氏）

プールは斯うして消毒しなさい

水泳「プール」の消毒に就て、西鐵衛生課長は語る。人間は昔から川か海で泳ぐものと考へて居たのは昔の話、今は人工的に水浴場も「プール」を造つて泳ぐ。近年に於ける「プール」設備の增加趨勢は躍進的の數字を示して居る。之を利用するもの〻多くが醫療的の効用より寧ろ心身鍛錬の大切な時期の少年より青年に至る迄の大切な時期にある青年少女である。所が、同一の水で一定時日使用する關係がある爲に、汚い水の中で多數の人が泳ぐと云ふ衛生になり易い。故に「プール」の衛生的設備には其使用水に對して、如何に關心を持たねばならぬかは考へてみれば明なりに重要な問題である。

「プール」水の淸淨を保つ方法として淨日換水することは多くの場合經濟的に困難であるばかりでなく多數の水泳者がある場合には、使使用期間後間もなく、汚濁になるからその目的に添ふことが出來ない。從つて目下では晒粉（漂白粉）が最も理想的の消毒劑である。鹽素の量は百萬分の一から百萬分の二を適當と云ふ、卽ち百萬分の一を「プール」水に對する程度的消毒といふわけになる。これは實際、鹽素量が多いと眼頭の刺戟や結膜に強い刺戟を與へることがあるがまづ百萬分の一位の量は何等のこともないやうである。普通の施行には晒粉を用ひることが多い。卽ち晒粉の場合には晒粉の鹽素量の四倍を入れゝば良い譯である。晒粉の鹽素量を二五％とした場合で市販晒粉を使ふ場合には之を二〇％と看做して計算し鹽素量の五倍を使ふがよい。晒粉を溶液にするには其二〇瓦を微溫湯に入れこれに二『リットル』の水を加へて密栓して十分間充分に振盪して一夜放置して透明で澄すのである。此液にすると晒粉の百倍液が出來るからその所定量を『プール』の中央に投入して充分に攪拌する必要がある。晒粉の取扱時それを刺戟するから晒粉の不溶解性成分が沈殿に移行せぬ樣に注意しなければならない

大美化作業

これは全員が總員の奉仕の姿である。會員百十餘名が各自手わけして驛前附近の雜草、道路の修繕、廊下は勿論、大小便所の周圍々に至るまで約卅分の間に、それこそ塵一つもないやうに掃除されるものである。所謂胸襟を開いて語るもので、官民お互にがつちりと結び合ひ、農村の現狀をありのまゝに知るの絕好の機會を作るものであつた。この効果は校長さんが、他の部落に校舍を貸した折は、何時も綺麗にとり散らかされるが、今度だけは實にかへつて美しくなつたと、心から喜んでゐた。斯うした講習會は中堅青年の訓練としても、地方農民の指導法としても、今後ますます一般に普及させたいものである

寫眞＝（上）一夜講習會の講演（下）體操、人物は右より李郡守、竹原署長、香月主事、日野主事

浴衣がけ

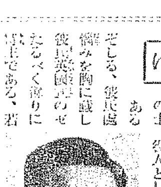

本府でのピカ一として光つてゐる社會課長兪萬兼氏は、名士兪吉濬氏の嗣子だから光るのではない、彼氏藩門をでてから理事官、宗教課長、參與官等の要職を經て現在の椅子におさまつた御人、御自身も光を認するほどの腕は充分にとれてゐる。デップリ太つた體格で常に笑顔を行の士、役人としての貫禄は正に百パーセントである。然るに、誰女のやうな惱みを胸に藏してゐるとはシトハマ、惰弱な所のある閑人あつたるべく、彼氏英國製のせぞしる、彼氏は若手である。若て敢へてみたら頭髮は薄れまいとの念願、彼氏精鋭に向つては自の髮を雪にーて稍先でそつと撫でて手前をつけてとそが慾くなつたやうにもみえるので、やがて禿所においましになるんだが、輙くするとまた氣になつて應接椅子をぐりと廻して今度は壁に向いてそつと撫でる、又撫でる、かやうにして日に數十度ぐ撫でてはみるが、あゝなんで憐ましいことでせう！彼氏の髮は依然として稀疏にあるのみ

近代朝鮮の横顔　長風山人

（八）江華戰役の四　フランス艦隊の第二次出動

一役の砲丸を以てよく朝鮮を征服し得べしと考へたローズ提督は、意外な頑強と抗戰とを見て寧ろ聲を疑、根本に作戰計畫を練り直すの要を知り、一旦芝罘に歸着し天津に集合せる亞細亞艦隊全部を芝罘に集合せしめ、横濱に屯在せる陸戰隊六百の來援を求め一千八百六十六年十月十日第二次の出動部隊を編成し十一日、芝罘を發し、十三日全艦隊は江華海峽に近く碇泊した。是より先き第二次出動艦隊は十月三日に出動、一切の準備を了し旗艦ゲリエール號を以て旗艦となし、ローズ提督之に搭乘し、巡洋艦ルプラース號、ル・プリモーゲ號、報知艦キンシヤン號、デルレット號、砲艦ル・ブルトン號、ル・タルデイフ號の七隻を以て編成した。當時の亞細亞海上に於ける海上權としては恐らく第一等の大艦隊であつた。之に加ふるに横濱に屯在せる陸戰隊六百はルワー、バルカスの二隻の運送船に滿載して來り、江華攻擊に加はることゝなつた。そして通譯兼偵察係として第一次出動艦隊に便乘したリデル僧正は旗艦に便乘した。

この遠征軍を組織した大艦隊の旗艦ゲリエール號には、提督ローズ中將搭乘し、その艦長はオリビエ大佐である。その幕僚士官としてはド・フスリー少佐、男爵ブヌゼ大尉、マルリアーブ、ニーマン、デスプレー等の各大尉及書記官ラピエーニ、及び横濱陸戰隊司令官ド・トウアール大佐、大尉シヤバンヌ乘込んだ。巡洋艦ル・プラース號には艦長アメー大佐、幕僚士官ド・ラサル搭乘し、プリモーゲ號艦長はボーシエ大佐にして幕僚士官にはラ・ゲール、ロルミエ、ド・クールセン、ド・コルスイエ、ピセーブ等乘組んだ。報知艦キンシヤン號の艦長はトレーブ大佐で、その幕僚は少佐ブールニエ乘込み、デルレット號艦長はリシニー大佐、その幕僚は少佐コリエであつた。

砲艦ブルトン號艦長はサントレー大佐、タルデーフ號艦長はシヤノワン大佐であつた。これ等フランスの名譽を荷ひ祖國の威力を發揚するに十分なる兵力と人材であつた。彼等は一擧以て小王國の政府をして降服を申出でしむるの實力を有して居つた

十月十一日、全艦隊は威風堂々と渤海の波を蹴り、十三日午後には仁川近海に集合碇泊し、ラプラス、プリモゲの二隻を先發せしめて江華峽の形勢を調査せしめた。この二隻は前次の如く觀光遊覽船の如くに悠々として海峽にさしかゝるや江華の東端に備へたる草芝鎭砲臺より一齊に砲擊した、僅か四十餘日の間に於て朝鮮國防軍の一隊が茲にまで來迎すべしとは豫期しなかつた。二隻の軍艦は直に應戰した。そして砲丸は悉く砲臺に命中し、その猛烈なる爆發、壯大なる威力は約三十分ばかりで沈黙させた。草芝砲臺には一兵も影を見ざるまで破壞した

十四日戰艦ゲリエール及巡洋艦に陸戰隊を乘組せる砲艦ブルトン、タルデーフ、及び報知艦デルレット、キンシヤンは漢江水道入口に進入した。戰艦と巡洋艦は吃水深きため水道の航行不可能なるを以て二隻の報知艦と二隻の砲艦を以て水道を溯り、京城より五里下流の地點に進航して其處に停泊した。これより上流は艀舟を沈めて木材を以て水道閉塞し、上流一帶の防備は強大なる兵力を以て嚴重防禦しあることが判り、又しもフランス遠征軍は京城砲擊を中止するの已むなきに至つた

無盡の合理化　先づ利益率の低下

今回京畿道においては京城府在管無盡會社に對し、現時一般金利低下の時勢に順應し、無盡の使命に鑑み更に實質的の減輕を圖り無盡利益率付金利及掛金率の低減を勵行して、無盡契約者の負擔輕減に資するは勿論、將來においては無盡利益金の一部を無盡契約者に特別利益として提供する等、契約者本位に則るよう施措し、又無盡の形態に於ても種々考究し、これが合理化を圖り以て無盡會社をして一層適切に庶民金融機關たるの職能を發揮すべく、殊に無盡利益率の低下を企圖するは目下の緊急なるを以て、この際これが低下を圖ることに措置し速にこれが變更手續を履踐するよう通牒する處があつた。而して京畿道に於ては當分の間大體無盡利益率の最低を制限內無盡（給付金額千圓以下の無盡）八分制限外無盡（給付金額千圓を超ゆる無盡）六分と內定したる由、因みに京城府無盡會社の現行無盡利益率は左の如し

五千圓會　契約給付金に對し七分
三千圓會　同右
二千圓會　同右
一千圓會　契約給付金に對し一割一分—八分三厘
五百圓會　契約給付金に對し一割一分—九分八厘

珍妙な法律

所變れば風變る奇習は何處にもあるがこれは又珍妙な法律、米國ジョージア州の法律では我鷄が隣家の領域に侵入して卵を孵化するとその雛は隣人の所有に歸する。それからも一つヘンなのは良人が重人を戀慕して入營すると女房の方には離婚の正當な理由が認められるといふのだから日本人などの耳には隨分珍だ

翼なき鳥

川路柳虹作　岩本正二畫　【67】

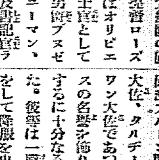

花束（六）

『もつといゝものつて、何？』

早苗は彼の顔を見た。

『一つのキッス！』

『まあ、いやだ』

早苗は笑談と思つて思はず笑つた。

はじめは早苗が勝つた、そのたびにそこへ利札が重ねられた、がだんだん進むにつれてニッチーがどんどん追ひこして行つた。

『口惜しいわ。負けるもんか』

早苗は思はず日本語が出た。

『マケマセン？』

ニッチーも日本語でさう言つたが最後は彼が二十點も勝つて終つた。

『勝ちましたよ』

さう言ひながら彼は彼女の前に手を廻して笑戲かけた。

『ノー、ノー』

彼女は彼の手を拂ひのけ乍ら部屋を逃げ廻つた。

『マダム、まあおかけなさい』

ニッチーは笑ひながら彼女に椅子をすゝめた。

『いけませんわ。私が承知しないのに』

『ハハハハハハ』

ニッチーはたゞ笑つた。

『マダム、ぢやいゝものをあなたに上げませう』

今度は彼は鍵をもつて箪笥を、あけた。そして中から小さな箱を出した。

『これいゝでせう』

『あら、指輪？』

見るとそれは水色の透明な寶石の指輪だつた。

『綺麗な石ね、サファイアでせうか』

『ノー、アクバマリン』

『アクバマリン。いゝわね』

『これあげませう』

彼はその指輪を箱からとり出した。

『でもこんなもの頂いては……』

彼女は躊躇つた、がニッチーは默つて彼女の左手を探つてその中指に指輪をはめた。早苗の象牙のやうな指には結婚のリングに隣合つて新しい星が光つた。早苗はその指をじつと見つめてゐたが、こんなものを只貰ふといふのが何だか氣が引けるやうにも思つた。否、こんなことをして戲れて愛の代償にでもするのかと思ふと、むしろ返した方がよくはないかと思つた。彼女は指輪を拔きとつて机の上へおいた。

『私お返ししますわ』

するとニッチーは少しキッとなつた。

『なぜです』

『頂いては惡いと思ふからです』

『そんなことありません。私があげたいから差上げるんです。あなたこれ氣に入りませんか。氣に入らないのなら他のサファイアを上げませう』

『いゝえ、いゝえ、そんな意味ぢやないのです。私…』

ニッチーは指輪をとつて彼女の左手を掴く握つて再びはめた。

『ヴェリ、グッド』

そしてその指輪のはまつた中指をかるく握つてキッスした。

『アラ』

早苗のはつと思ふ間に彼の右手は早苗の頸に觸れたと思ふと彼の顔が早苗の頬にぴたつと押しつけられた。

『いけませんわ』

彼女はしかしそんなことをたゞ戲れといふ以上にとれなかつたからその儘に任しておいた。

『アイ　デイア』

そんなことをいはれる早苗はたよくずくつたかつた、彼女は彼を聞に好いてゐるんでもなかつた。たゞ氣輕な男と思つて、一つは宮下の音樂家としての地位を知らしてやりたいと思つて切符を送つただけなのに。

その時ドアが外からコツコツと敲かれた。ニッチーは早苗を離して立ち上つた。

早苗はほつとして身じまひを直した。

將棋新手合（六）

於東京市日本橋區蠣殻町二ノ七　讀賣本將棋所

（圖は五一歩迄の局面）

平手戰
先手　▲五段　坂口允彥（東京）
後手　△四段　鈴木祐一（東京）

▲坂口氏持駒銀香
△鈴木氏持駒飛桂歩歩

九	八	七	六	五	四	三	二	一	
香	桂		金	玉		銀	桂	香	一
									二
		歩		歩	歩	歩			三
歩	歩		歩		歩	角	歩	歩	四
			歩	歩					五
	歩	歩		歩	歩	銀	歩	歩	六
歩		金							七
	玉			金			飛		八
香					金			香	九

△二四飛　▲五二歩　△同銀成　▲三三銀　△同歩成　▲同金　△二三銀　▲同銀　△二三飛成　▲三一銀　△五一銀　▲二二銀成　▲同角　△二四桂迄にて鈴木氏の勝

（溝呂木七段講評）（先手）自玉に直詰みがないをみて、二四飛と進み五二金を犠牲にして必至の順を狙ふのは良い手順である。先手ノ二二銀と打込み打下、手順に必至の順を狙つたのは歯から詰み筋であるが、後手陣に桂があるから必勝である（後手）總ての駒が遊び駒となつたので五一銀と防戰しても拔早間に合はぬ順となつた

【總評】本局は、後手方最初に五四歩と突いて力戰策を採つたのを、先手方はこれを避けて二五歩と飛車先を突いたので、後手方は五五歩と突いて五筋に位勝ちを圖るべきを普通の駒組に受けたのである。先手方は五六歩と應じ續いて六六歩と持久戰を採つたのは、當今の新研究であつたが、敵の五二飛に對し六八玉と締つたため、後手に五五歩と挑戰されて形を崩した。而して後手方は四二角と引くべきを、六二銀と後手を指したので先手に七五歩と突かれて七六銀と引かれてからは形勢伯仲した、終盤に移つて後手方は敵玉頭を狙ふにあまり急いだので指し切り形となつたが、また四四角と指さず、五六角と打ち角將の活用を誤れば面白かりしを、四四角と銀歩を取つたのが失敗で、先手に二四歩以下の攻勢を持たれたので形勢は一變して險惡となり、先手の二四飛進出の強手に會つて遂に後手の惜敗に終つたのである

新刊紹介

●法律新報　七月十五日號二十錢（東京麹町區丸ノ内三ノ一二其社）
●令女の友　八月號十五錢（東京淀橋區東大久保二ノ六一其社）
●赤い鳥　九月號三十錢（東京淀橋區西大久保一ノ四六一其社）
●朝鮮警察新聞　二百九十七號十五錢（京城府米倉町二二〇其社）

北鮮版

二百人の大掛りな 綿布の大密輸團
安東江岸に漕ぎつけた處を 團長檢擧で總崩れ

【安東縣】一日午前二時半の眞夜中、滿鐵附屬地庶務公和橋に立つた一名の男が通りがかりの滿洲人に對し「密告すると打ち殺すぞ」と叫んでゐるのを巡邏中の警官が發見、現場にかけつけると、今江岸に着いたばかりの船から百余名の綿布密輸團が陸に飛び上り蜘蛛の子を散すやうに一散に闇の江岸から街へ姿を消した、物も言はず岸上に立つて指揮してゐた件の男を逮捕、安東署に連行取調べたところこの密輸團長は安東縣上川端町楊玉法(三七)で同夜朝鮮人苦力二百名を使つて闇に乘じて數回に亘る大密輸を企てゝゐたもので、いざとなれば江岸で約半數の百名をギャング化すべく計畫してゐたことが判り危いところで檢擧したもので安東署では總新頭々たる大密輸事件に全く手を焼いてゐる

平壤の 誘拐魔
一味十二名 檢事局送り

【平壤】平壤署で取調中であつた少女誘拐の主犯支那山東省生れ平壤府新陽里九二王德智(三七)外十二名にかゝる拐取及誘拐の罪及び阿片煙事件は一日朝首謀者王外五名を拘束、その他は不拘束のまゝ送局した、同魔窟からのがれ出た朝鮮人の少女は何れも温い救ひの手にそれぞれ護された

高粱繁茂して 大小匪賊暴れ出す
人質拉去や射殺の慘虐募り 警備陣異常に緊張

【安奉線】高粱の繁茂と河岸樹林を控へて匪賊の跳梁はいよいよ活潑となり、安東縣、鳳城縣をはじめ各縣管内の匪賊は頭々として起り最近安東守備隊、同警察隊への匪賊情報は毎日十件を下らず、しかもその跳梁ぶりは凶暴を加へ金品掠奪の目的をもつてする人質拉去、村民射殺等の慘虐行爲を逞ふしてゐる、一日安東署に達した匪賊情報のうち二、三の主なるものをピックアップすると次の通り

卅日午後九時昇蘭群の部下二百名は龍王廟附近の鳳城縣第三區に出現、部下を寄せて攻撃して來たので現地駐屯中の鳳城縣警察大隊長李長山の部下一ヶ中隊及日滿軍警、令令中隊長以下百名は直ちに應戰、匪賊の全滅を期し敵は卅一日夜に至るも攻擊をゆるめず目下、砲一門、外に多數の猛烈な抵抗をもつて二晝夜に亘つて抵抗を試みつゝあり、鳳城縣守備隊〇〇名は一日午後四時匪賊の救援に向つた

◇

卅一日午後五時安東を距る上流卅一里の紳甲縣第三區管内三英溝村、萬表店村、張家溝子村の三部落に明山好の率ゆる匪賊六十名襲擊、村民六名を射殺した上、村民四十名を人質として拉致し西北方の松樹溝に移動

李壽山の武器陸揚
迫擊砲や機關銃六十餘門 大村部隊躍起搜查

【安奉線】大村守備隊長の率ゆる安東守備隊は目下大東溝及北井子駐屯の守備隊と協力し大東溝で武器を陸揚した李壽山匪搜査の爲匪賊の所在地帶に向け搜査行軍を試みてゐるが密偵の報告によれば李壽山匪賊團が六艘の船から陸揚げした武器彈藥は迫擊砲八門、機關銃卅一門、重機關銃廿一門で長銃、彈藥は毎四十萬發の外相當多數なものであることが判明、しかも李壽山は六艘の船にはいづれも米國の星條旗を船首に掲げ北井子附近に陸揚げしたもので近來になき大がかりの武器搬入に同地守備隊をはじめ大村隊長の安東守備隊は血眼になつて搜査を續けてゐる

三道崗峻嶮に 敵匪を襲つて交戰
曾根一等兵は戰死し二名負傷 安東部隊勇躍奮戰

【安東縣】一日午前十一時五十四分大東溝の安東守備隊長大村大尉からの通信によると大村部隊は三十一日午前六時大東溝出發、匪路を行軍し午後四時半大孤山着、同地に宿營、一日未明一齊搜査の結果午前四時龍王廟に向け進擊し同八時四十分から三道崗附近の峻嶮によつて陣を布いてゐる匪賊を攻擊したが、敵は迫擊砲をもつて頑強に抵抗しこの戰鬪で一等兵曾根益藏(二三)君は名譽の戰死をとげた、午後三時十分の第二回報によれば上等兵竹内利男、一等兵木田仁一兩君負傷した

曾根一等兵 精勵の模範兵

【安東縣】戰死した曾根一等兵は事變以來安東守備隊五人目の戰死者で、長野縣の人、昨年六月二日入營、十一月一日には大村隊長から精勵賞を授與された模範兵であつた、以下隊長の話

『曾根君は非常に眞面目な人で仕事がすんでも常に何か働いてゐたい自分が營庭に植ゑるため花の種を買つて來ておくと何時暇を盗んでは植ゑ、朝晩手入をして綺麗にしてゐた、今咲いてゐる營庭のダリヤ、カンナ、エゾ菊はみな曾根君が遺つたものです、短かい花の命が今を盛りと咲き誇つてゐるのにそれを植ゑた曾根君が先に死んで全く感慨無量です』

咸南水產會 功勞者表彰
創立十周年を祝ひ 共進會場で記念式

【元山】咸南道水產會創立十周年記念式並に水產功勞者表彰式は三十一日午後一時から水產共進會場內で舉行した本府から兵頭水產課長、朝鮮水產會から吉田副會長列席、式は神谷水產會長の式辭に初まり功勞者の表彰があつて關水知事後藤府尹、杉野會頭外來賓の祝辭あり有馬氏の答辭があつて閉式した

今回の表彰者は左記十三氏である

西田常三郎、河内小三郎(以上元山)有馬諭(西湖津)金昇藤(北青)松谷榮太郎(文川)韓錫洙(德源)井上廣吉(同)佐々木潤三郎(新浦)金明信(新昌)金创祐(新浦)倉淵松太郎(同)朴東奎(前津)

朝鮮水產會も記念式

【元山】朝鮮水產會創立十周年記念式は八月一日午前十時から元山商業校講堂で擧行し香椎水產會長、吉田副會長を初め本府からは兵頭水產課長、松野技師等列席同午後一時から朝鮮水產大會を併せて開會

平元線の工事 中止說で大衝動
元山公職者聯合會蹶起し 委員上城續行運動

【元山】不斷の運動を續けつゝある折柄平元線が本年度は建設工事の中止說傳はり衝動を受けた平元線完成促進公職者聯合會では去月二十九日商工會議所樓上で常任委員會を開催し種々協議の上善後策を講ずることゝなつたが同委員會では近日中に三四名の委員を上城

本格的の羅津時代
築港の起工も目睫に迫り すでに萬般陣容を整へ待機の姿勢 朗らかなその行進奏曲

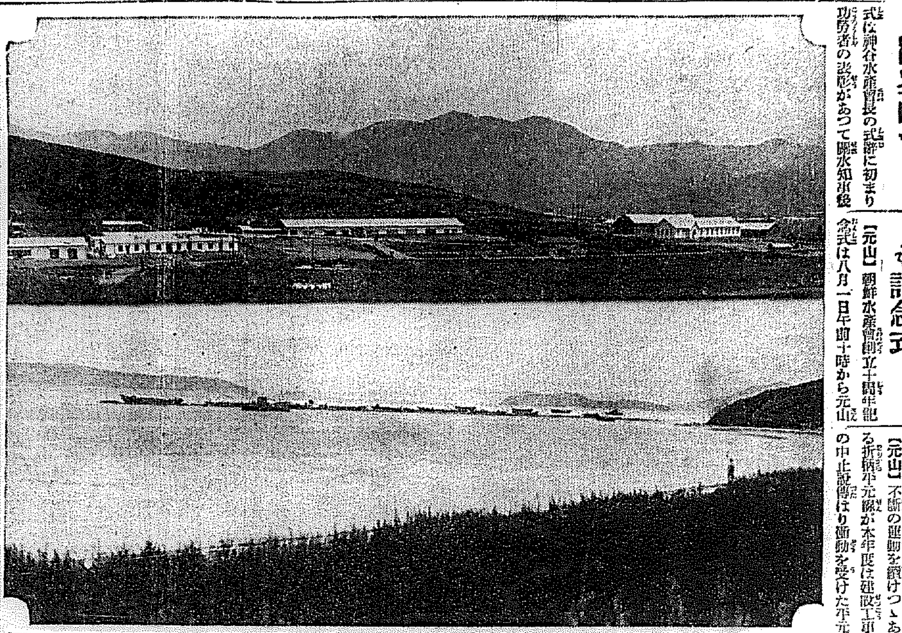

【羅津】滿鐵羅津建設事務所ではすべての陣容を整へ本格的築港工事の待機中一方雄基羅津間の鐵道工事はすでに創設の假道工事に始まり其後並行で進捗しつゝあり其他海面の假埋立、掘岩、宿舍の建設、道路の附け替へ等もそれぞれ進捗してゐるので政府の認可もよく築港起工とともに名實ともに羅津時代を出現すべく期待されてゐるが築港工事の公有水面埋立面積は

▲第一期五ヶ年以內、六十一萬六千九百九十三平方米突▲第二期十ヶ年以內、五十九萬七百九十三、五平方米突▲第三期十五ヶ年以內、八十三萬六千七百二十六、五平方米突

の計畫で而して長さ三百米、巾百二十八米突の岸壁を第一期に三本築造する豫定であるが築港工事の許可は今月下旬とみられてゐる(寫眞上は整備した、雄羅線の所謂石端と同工場合宿所、下は假埋立工事の石材運搬船の行列)

襷には長い 無い袖も振れません
咸南道廳の新築嚢詰り 重症の悩み深し
しかし短かには帶

【咸興】道民の待望久しい咸南道新廳舍はどうなるか……折角貰つた豫算の二十四萬圓も帶に短かく襷にや長く持て餘しの狀態である。何しろ算出の基本が忠南道廳に置かれ官舍不用の理論から六萬圓減の二十四萬圓に落着いたものであるだけに自然忠南道廳と比較論議される譯であるが咸南と忠南では天の時を失つて諸材料は二割五分の騰貴、勞銀もこれに伴つて昂騰してゐる上に長津江水電の起工準備で地場の木材は殆んどこれに吸收されて更に先高氣配である▲地の利を得ぬ關係から結氷休業を餘儀なくせられて請負高も高額となり設計上にも二重硝子その他防寒設備に非常な金が出來る▲同一府內の移轉新築では一般の寄附など言ふ熱烈な人の和もない

以上の惡コンディションを具備するに到底所期のプランは實現しさうもなく地階を省む三階建で坐敷にも極力節約を加へて更に成案を急いでゐるのが目下の狀態で二十萬圓貰つても忠南道廳に比して歩が悪い、二十四萬圓では當時に比べて十七八萬の仕事しからしい

かと言つて出來ようがないから本府でも色々プランは練つてゐるが一向各案に到達せぬらしい。その私案は二三種の寫しを貰つて來たが迚も貧弱なもの……とは道當局の言ひ分、結局豫算の增額を要求する以外に方法はない

咸南の產繭 二百萬圓を突破
秋の蠶靈祭を期し 五萬石突破祝賀會

【咸興】『今日の二萬石お祝ひするはて先の十萬石とる首途……』產繭十萬石計畫のはじめ大正十五年の秋に二萬石突破を祝福した咸南蠶業界は今年順調な天候と生絲高に惠まれて當に五萬石突破の形勢である春蠶夏秋蠶の總收繭は豫定の十五萬を三萬石も突破し最盛期以後の値下りはあつたが七十一萬圓に達して夏秋蠶の豫定二萬八千秋、この共販數量八萬貫、三十二萬圓と豫定されてゐるから總計二十五萬貫百三萬圓の黃金を撒き散らす。しかも共販數量は自家製絲その他四割を控除したものであるから實際の生產は四十二萬貫、二百萬圓近い巨額となる咸南產繭の盛觀である

これを誇昔作成の基本系數八貫五百匁ー十石と換算すればどうやら今年五萬石突破を望んで得られぬ事もあるまいと道蠶業課では十一月舉行する者の蠶靈祭に五萬石突破祝賀會も併せ行ふ心構へをしてゐる

元山の簡閱點呼

【元山】元山簡閱點呼は九日午前七時から執行官十九師團司令部林田少佐によつて元山警察高等小學校で施行する、なほ當地附近の日割は左の通り

一日永興高原、二日文川、四日安邊、五日通川、七日高城

咸興でも執行

【咸興】咸興簡閱點呼は三十一日午前七時から步兵第七十四聯隊で第十九師團司令部附米田幸吉大佐執行官として實施、召集人員百十一名に對し不參卅二名の好成績で午後一時終了し、午後は軍部主腦者と郷軍幹部の隔意なき意見交換會を開いた

備荒貯穀契 既に二千六百普及
江原道大童で獎勵

【春川】昭和五年から始めた江原道內の備荒貯穀契は本年から全道に普及せしめるべく當局が獎勵に大童である、契員は毎年出來秋の穀父は粟を小農は一斗中農以上は二斗を貯穀するもので現在契數二、六二一契員八〇、四八三人に達してをり、粟一七、五八八石六斗、米一、二一七石五七升、粟一八五五石六八升、大豆一二六石五六升、石八二升、麥五九九石五六升、ソバ二一八石四八升、玉蜀黍二七七石五九升、小豆四石一斗、燕麥二石八五升合計八、二二四石九斗一升を貯穀

なほ年々の增殖に伴ひこれが對策として種籾貯穀倉庫の設備を獎勵し、既に本年度道豫算に一郡平均十一ヶ所一ヶ所十五圓宛を補助する事になつてゐる

織物と製紙
改良增產で 指導員養成

【春川】江原道三陟、淮陽郡では織物生產、鐵原、原州郡では製紙生產郡一名宛を目下中央試驗所へ委託技術を養成中である紙は三ヶ月、織物は四ヶ月で修習の上は郡指導員として斯業の改良增進に努め

京城の 見本市
元山で開く

【元山】京城商工會議所主催京城巡回見本市は一日午前十時から元山商工會議所樓上で開催、同見本市は元山を北鮮の皮切りに二日咸興三日城津四日清津六日雄基八日龍井村九日會寧十日羅津の順で見本市を開催することになつてゐる

人の動き

▲藏重久氏(兵庫縣內務部長)一日羅南視察、朱乙に一泊、二日明島へ
▲野崎千剛博士(前鐵道病院長)二日釜山發東京へ移轉
▲岡部甲子雄氏(咸南道警務課長)卅一日京城へ
▲永井十太郎氏(釜山局長)卅一日元山へ
▲三木源吉氏(咸南水產課長)卅一日元山へ
▲柳澤毅氏(咸南漁組聯合會理事)同上

難破船

◇……君達が惡漢 犯人を作り過ぎるので俺の方は狭くてやり切れぬ。卅日以內の即決位はそちらで附つて呉れ……といふのが刑務所側の言ひ分

◇……咸興署司法係の調べでは昨年七月一日から滿一年間の留置人員が延べにしてざつと三萬二千九百川人

◇……なんと最高百二十名、最低六十七名、平均にして九十一名でふ一日の收容額だから十五坪の留置場では坪當り五名強から八名の勘定

◇……『この上即決の收容力までありますか……』は感慨らしい愚告しい、せり合ひである

◇……咸南道廳の新築、お金が足らずに豫算詰り、無い袖は振るところに腕はあり智慧もある

◇……腕はあたつて五萬石、それもハッキリ突破したかは知らずしたことにして一杯呑んでやつたら智慧も出ませう

清津漁港に 油脂會社を設立
資本金百五十萬圓 明春早々操業開始

【清津】半島第一の清津漁港の設置と共に右漁港地帶に一大硬化油工場の設立を傳へられてゐたが愈々具體化し合同油脂株式會社元取締役長久伊勢吉氏が中心となり資本金百五十萬圓で朝鮮油脂株式會社の創立をみるに至つた東京丸ビル八七〇號に假事務所を設置し營業方面には日本硬化油同業會理事たりし田村隆次氏を當らしめることになつたが同會社の設備完成の曉は年產硬化油六千屯、脂肪酸五千二百屯、グリセリン五百屯を製出する豫定で同社では既に機械の購入をなし着々準備を進めてゐるが操業開始は明年初めの豫定である

開城府會

【開城】開城府會は三十一日午後二時から府廳で開催し八年度歲入出追加豫算外二案件を附議し讀會省略で原案を可決

咸北道の 堆肥週間
道廳首腦部 總出で指導

【羅南】咸北道の堆肥週間は昨年第一回施行の實績に鑑み本年第二回を三日から九日まで實施すると、李參與官は三日から會寧郡下へ、土屋內務部長は六日鏡城郡下へ、相川農務課長は五日から慶源郡下へ、大谷技師外六名の農務課員は道內各地方へ出動、親く指導に當る

輸出鹽魚 水產組合
願書再提出

【羅南】鹽魚輸出を目指す咸北水產業者の咸北輸出鹽魚水產組合設立計畫は其後具體化し過般認可申請中規約の法律的に不備な點を指摘、既に正の意見を附して道當局から返戻したことは既報したが、屆道も開通し、盛漁季も近づきかてゝ三井、三菱より交渉の來ることもあつて一日も早く設立の必要に迫られ、業者側では火急に組合規約の訂正を了し七月三十一日再度認可申請書類を道に提出した、なほ道では既に前回提出當時について充分檢討、議論の後なので一兩日中に本府へ進達の手續きをとり、咸北水產業者年來の宿題となつてゐた咸北水產鹽魚の統制機關が今度こそ近く實現することゝなつた

咸北初等校 長會議

【羅南】咸北道初等學校長會議は一日から二日間道廳會議室で開催日程は次の通り

一日 知事訓示、諮問答申
二日 諮問答申、中堅校長所見開陳、指示注意、打合

開城商議移轉

【開城】開城商工會議所は府廳內假事務所から一日東本町高麗青年會館內に移轉

待望の博物館
竣成ちかづく

【平壤】樂浪文化を飾る牡丹臺大博物館工事は順調に進捗しすでに剩すところ仕上工事だけの工程で月內には竣成の豫定で落成の上は名實ともに一異彩を添ふべく待望の的となつてゐる

咸興通信聯盟
副業品展の 開催を建策

【咸興】咸興通信聯盟ではこの程本年度事業計畫その他に關し協議會を開催

▲仲秋游獵大會▲咸興家族遠足川狩▲菊花同好會組織▲婦人見學團

等を夏秋の候、適宜配當して開催する外、時局に鑑みて自力更生副業展覽會日南交驛產作品展覽會開催の二件を咸南知事及び咸興警察署長に進言した

圖們に商業 會設立

【圖們】圖們市は人口增加に伴ひ今回藤井內地人民會長及び山木商水氏等の發起で圖們商業會を設立目下各部で內鮮會員を募集中先づ關稅の高率、取扱ひの橫暴、通關手續の緩和、稅關倉庫の設置等につき積極的運動を起す事となつた

▲會長西村卯一、副會長藤井知馬、池田碩、常任理事山木商水理事我孫子民治、猪伏治、藤田久松、山本卒一、大友猛若、脇仁吉

羅南庭球戰
道立醫院勝つ

【羅南】咸北道師團對羅南道立醫院の庭球試合は三十一日午前四時半から醫院コートにて開催、左のスアで道醫院勝つ

◇一ラウンド

道廳		醫院
(中方)	一―四	(安朴)
(北村)	四―〇	(松尾)
(相川)	四―一	(石立)
(服部)(岡田)	四―一	(文李)
(津森)(相馬)	四―一	(李)
(北村)(相川)	〇―四	(安朴)

◇二ラウンド

(服部)(岡田)	四―三	(安朴)

北鮮 汽船 出帆

嶋谷汽船株式會社 朝鮮北海道大連線 鎭南浦出帆(代理店日鮮運送株式會社 電話二三九)
裏日本北海道行 日本海丸 八月一日 天海丸 八月十三日 朝海丸 八月廿九日
仁川出帆(代理店日鮮運送株式會社 電話二〇九) 大連直行
裏日本北海道行 日本海丸 八月三日 天海丸 八月九日 朝海丸 八月廿三日
群山出帆(代理店日鮮運送株式會社 電話一四〇)
裏日本北海道行 日本海丸 八月三日 天海丸 八月十五日 朝海丸 八月卅一日
木浦出帆(代理店日鮮運送 電話八五四)
裏日本北海道行 日本海丸 八月十六日 天海丸 八月十七日 朝海丸 月 日
釜山出帆(代理店釜山埠頭 電話四〇〇八)
裏日本北海道行 日本海丸 八月十九日 天海丸 月 日 朝海丸 月 日
浦項出帆(代理店浦項運輸株式會社 電話一三)
裏日本北海道行 日本海丸 月 日 天海丸 八月廿日 朝海丸 月 日
朝鮮總督府新潟北線命令航路 新潟北線北海道線
新潟出帆 笠戶丸 七月七日 笠戶丸 七月廿八日
元山出帆(代理店國際通運社支店 電話二三) 笠戶丸 八月一日 笠戶丸 八月廿二日
西湖津出帆(代理店西湖津商船組) 笠戶丸 八月二日 笠戶丸 八月廿三日
城津出帆(代理店北鮮運輸支店 電話一三) 笠戶丸 八月三日 笠戶丸 八月廿四日
清津出帆(代理店北鮮運輸支店 電話一八) 笠戶丸 八月四日 笠戶丸 八月廿五日
雄基出帆(代理店北鮮運輸支店) 笠戶丸 八月五日 笠戶丸 八月廿六日
新潟―清津雄基―直行航路
新潟 毎月三ノ日 雄基 毎月五ノ日 羅津 毎月五ノ日 清津 毎月八ノ日 雄基 毎月九ノ日 新潟 毎月一ノ日
就航船 鮮海丸 優秀客船(三、三〇〇屯)
嶋谷汽船株式會社 仁川出張所 仁川府本町四丁目二 電話五〇・一〇八番

北九州商船株式會社出帆廣告 釜山出帆(北九州商船釜山出張所)
博多直行 ○○丸 毎日午後九時
仁川出帆(代理店日鮮海運會社) 山東丸 八月廿一日 ▲第七原田丸 八月廿一日 博多、長崎、三角、鹿兒島行
鎭南浦出帆(代理店日鮮海運會社) 山東丸 八月廿三日 ▲第七原田丸 八月十三日 仁川、博多、長崎、三角、鹿兒島行 山東丸 八月九日 大連直行
新義州・安東出帆(代理店日鮮海運會社) 鎭南浦、仁川、博多、三角、鹿兒島行 山東丸 八月八日 ▲第七原田丸 八月十八日 ▲第七原田丸 八月十九日
▲印船客御斷申上候 大阪及名古屋ニテ延致スルコトアルベシ
仁川府本町四丁目一番地內(日鮮ビルディング) 日鮮海運株式會社 電話五〇・一〇

仁川汽船株式會社
◎海州行直行、毎日出帆 ◎長淵行 草芝、甲串、錦山、麒麟、姑婆洞、仁王里經由 ◎吾港行 都瑚島、藤江、大青島 ◎白翎島行 九珠浦、德積經由 ◎德積島行每月十五回以上出帆直行 ◎唐津行 月六回以上 ◎天首行 瑚山行自助甲通船取扱 ◎外浦行 每日出帆 ◎洪城行 每月九回以上出帆直行 ◎泥谷里行 信島、仙水、乾阜經由 ◎水原行 (水原郡)藍興島、大阜島經由、每月十回以上 各沿岸行汽船貨物取扱 仁川府港町二丁目 電話五一番・六一番 營業所專用電話一四〇番

朝鮮郵船出帆
◎船客御斷リ △印ハ船客御斷リ 船中食事附 低廉貸金
東京行 關門―大阪―名古屋―清水―横濱寄港 △咸鏡丸 仁川八日 群山九日 木浦十日 △大興丸 仁川元日 木浦三日 釜山四日
東京行 下關―阪神―名古屋―横濱寄港 長崎丸 清津六日 元山十日 釜山一日
名古屋行 博多―關門―阪神―武豐寄港 雄基二日 清津二日 ○急行船名古屋直行―清水― 釜山丸 雄基三日 元山三日 △佐渡丸 清津三日 元山七日 釜山九日
○陸軍運輸部御用船 立神丸 清津元日 元山三日 釜山三日 武豐寄港
大阪行 博多―下關―神戶寄港 西鮮丸 仁川十日 群山十二日 木浦十三日 釜山十四日
敦賀行 新舞鶴―舞鶴―宮津―境寄港 長白山丸 雄基三日 清津四日 元山五日
伏木七尾行 敦賀寄港―新潟延長 清津丸 元山八日 城津九日 敦賀直行
浦鹽行 城津―雄基寄港 城丸 釜山三日 元山三日 清津四日
天津行 長崎―巨濟―木浦 金剛山丸 釜山三日 元山五日 清津七日
鹿兒島行 博多―長崎寄港 平安丸 仁川三日 博多直行
上海青島行 錦江丸 仁川十日 木浦十一日 釜山十二日
青島行 安東―芝罘―大連 平安丸 仁川十四日 鎭南浦十五日
大連行 會寧丸 仁川十六日 鎭南浦十八日
右ノ外臨時配船致シ候 ▲印ハ船客御斷リ
日本郵船出帆
歐洲行 熊野丸 横濱八月六日 神戶八月十日 門司八月十二日
豪洲行 秩父丸 横濱八月十九日 神戶八月二十四日
北米行 北野丸 横濱八月十八日 長崎八月二十一日
朝鮮郵船株式會社 京城南大門通り五ノ一 代表電話本局四一九五番
仁川出張所 電話長三五一番 釜山支店 電話長四〇一三番 元山支店 電話長一三四番 京城代理店 朝鮮運送會社 電話本局四七〇〇番 仁川代理店 國際通運支店 群山代理店 群山海運會社 木浦代理店 國際通運支店 釜山代理店 大池回漕店 元山代理店 國際通運支店 城津代理店 國際通運支店 清津代理店 國際通運支店 雄基代理店 國際通運支店

仁川出帆豫定
◎阪神、京濱 天長丸 八月二日
◎阪神 島海丸 八月三日
◎阪神 大東丸 八月四日
◎名古屋、清水、京濱 咸鏡丸 八月七日
仁川府本町四丁目二番地 鮮航同盟會 仁川支部 電話長八六十

南鮮版

雨の多かつたこと 實に十八年振り
七月までのお天氣總決算 大邱測候所の診斷

【大邱】本年はまことに多雨の年で殊に六月から七月にかけて颱風の襲來やら不連續線の發生やらで各地に豪雨があり洛東江や錦江の大洪水で多大の被害を見たがこれがため全鮮的に雨量は夥しい數に上り大邱地方の雨量は六月は二百二ミリ、七月は三百四十ミリの多量に上つてゐる、なほ一月以來七月末までの大邱の雨量は總計八百九十二ミリを算する、元來大邱地方に降る一年間の雨量は勿論年柄によつて多大の差異はあるが平年の雨量は九百五十七ミリであるが本年は七月までに九百ミリ近く降つたのだから珍しいことで全く大正五年來のことである

大成丸鎭南浦へ

【仁川】商船學校練習船大成丸は豫定の通り一日午後四時拔錨鎭南浦に向つたが當地には最初巡航であり多大の好評を博した

洛東江の防水調査
慶南當局が慶北に依頼

【大邱】慶北が大豪雨に見舞はれるとあらゆる山谷林野方面の濁水が悉く洛東江に流れ込みこれがため下流の慶南は雨季ごとに脅威を受けるので慶南道當局の依頼で慶北山林課で防水の基本調査中のところこの程終了し回答を發した。それに依ると
▲洛東江の本支流全部の流域面積一千二百餘方里▲同流域の林野面積百十六萬二千六百三十七町五反六畝歩▲同流域の耕地面積十六萬四千四百九町歩▲同荒廢林野面積七萬六千十町歩▲過般の降雨に依る被害面積四千四百八十四町歩▲田一萬四千六百町歩

花園遊園地 漸く施設を完了
大邱府と山水莊主催で 盛大な遊園地開き

【大邱】降雨に阻まれ工事が非常に遅れた花園遊園地もやつと第一期の施設を完了したので六日から十三日までの八日間府內の官民四百名を招待し遊園地內の山水莊の經營者植西氏と大邱府が共同主催の下に盛大な遊園地開きを行ふことになつた

月尾島再び賑ふ

【仁川】過般の雨にたゝられた月尾島海水浴場も雨が上ると反動的な賑ひを見せ卅一日の同島は折柄の好潮時に恵まれて京城から各小學校生徒を始め鐵道局主催の避暑團體等一千數百名が押かけ臺なしになつたテント村も續々と復興し大雨の後の月尾島は八日の本格的暑さに入ると共に賑ひを增して來た

府稅の滯納征伐
大邱で斷然差押へ處分

【大邱】府財務課では府稅その他各稅金の滯納處分に躍起となつてゐるが何分三千人からの滯納者があるので容易に取立不能である、殊に府會議員の補缺選擧が迫つてきてゐるためにこの際一擧に滯納者の差押へ處分を行ふことになり愈よ五日から斷行すると

六十尺の望樓から墜落
大邱消防手の危難 一命は覺束なし

【大邱】八月の太陽輝く大空高く聳える地上六十尺の大邱署構內望樓から消防手が墜落し人事不省に陷つた、縁起でもない一日佛滅の午前八時頃望樓に登つてゐた消防手李鍾弼（二）が池永三郎君と交代して望樓鐵梯子を十二、三も降りかけた時、何うしたはづみか眞逆さまに墜落した、この時ならぬ地響に大騷ぎとなり直ちに李君を道立大邱醫院に擔ぎ込み應急手當を加へたので一時は意識を恢復したが何しろ頭部を强打し腰を滅茶々々に打ち碎いてゐるので一命は覺束ない、原因は發作的の眩暈からではないかといはれてゐる（寫眞は大邱署の望樓）

までの豫定で大邱農林學校で開催、聽講者は三十一名、講師は本府、道、郡及び農林學校職員

痛快な催し
仁川青年團

【仁川】仁川聯合青年團では時節柄例の月尾島キャンムピングを止め軍隊生活に親むことゝなり五日夜仁川を出發、京城まで夜の强行軍を敢行し六日朝鮮神宮に參拜した後龍山で軍隊生活に親むこととなつた

仁川の虎疫豫防陣

【仁川】後に大都京城を控へ、直接交通關係にある仁川署衞生係では上海のコレラ患者發生に鑑み昨年の轍を踏まぬやう入港船舶の檢疫を嚴にしてゐる

京城群山間の電話を改善
多年の望みが叶ひ 搬送式裝置に改む

【群山】米の群山と朝鮮の首都京城とを結ぶ電話回線は從來一回線しかなかつたので通話上非常に不便が多く殊に秋の出盛期には商取引上通話が一日百回以上に達することがあり通話申込後三時間以上も待たねば通話が出來ぬといふ有樣で回線の增設方については早くから熱望を以てゐたが愈よその囑望が達成し近く搬送式裝置を群山局に設置することになつた即ち搬送式裝置に從來の一回線を利用し上一回線に增回使用する極く斬新的な裝置であるがこれで永年惱まされた不便も漸く解消した、右につき京城局監督課長は語る
京城、群山間の電話回線は永い間の懸案で商工會議所からも增設方の陳情があつたが遞信局でもその必要は夙に認めてゐた處今回搬送式に依つて實施する運びになつた事は非常に群山のために喜ばしい事である

三菱の陣容を調整することゝなり聯合會は將來益々充實すべく何れも實現を期して着々準備を進めてゐる

仁商と善隣の野球戰
けふ仁川で

【仁川】仁川商業學校野球部では二日大阪毎日主催の全國中等學校野球大會朝鮮豫選の南鮮優勝チーム釜山一商試合、三日は同豫選で剛敵を撫つた善隣商業を招聘し山根町公設グラウンドで試合することに決定、なほ近く本社が招聘する早稻田の第二軍とも試合を行ふ筈

全北辭令

【全州】竹內理財課長その他の勇退に伴ふ全北の人事異動は一日附左の如く發表

財務部理財課長	道屬	隅田保次
命南原郡財務係主任	郡屬	竹崎茂
命益山郡財務係主任	同	刈尻初太郎
命井邑郡財務係主任	同	橋本龜雄
命任實郡財務係主任	同	寺崎鐵次郎
命長水郡財務係主任	同	西山正男
命益山郡在勤	同	金綜源
命全州郡在勤	同	任吉淳
命金堤郡在勤	同	黃一鳳
命南原郡在勤	同	金在玉
免本官專任道屬、命內務部産業課勤務	郡屬	原田清
任郡屬、命南原郡在勤	雇員	中島一雄
命全州郡在勤	郡屬	山南務
依願免本官	郡屬	濱田幸衞
依願免本官	産業技手	濱口資一
	同	春日至
	同	廣瀬好松
	同	片島盛雄
	同	鄭演興
	同	松山雅忠

依願免本官（各通）

釜山穀物商組合が鮮航會と縁を切る
事實空文に過ぎぬ運賃契約を解消 全く自由な立場に還る
海運業界に大地震

【釜山】朝鮮汽船の釜山進出に加へて鮮航同盟會との間に微妙な利害關係が生じた釜山穀物商組合では既報の通りこれが對策について種々考慮中であつたが
同組合ではこの際鮮航會配船積込みを放棄し八月から自由な立場に還元して飯野汽船及び鮮航會に積み得ることに方針を決定し、實際問題としては單なる空文に終つてゐる鮮航會との運賃契約を事實上に解消することになつた
右について釜山の自由進出し南鮮方面の積貨商連に大波瀾を捲くこととなり、從いて鮮航會の結束を破壞に導く危險があるので鮮航會釜山支部の各社代表は一日米穀組合長と會見し同問題について協議する處があつたが成行きを注目されてゐる

百名で賭場を開帳

【釜山】卅一日午前十時頃釜山署では背面の山中で約百名の朝鮮人が集合してお祭り騷ぎの賭場を開帳してゐるのを探知し急遽現場に向ひ同二九金小資（三）ほか七名を取押へ釜山署に移送して目下取調べ中

光州に大泥棒
精米所から七百圓盜む

【光州】邑內明治町五丁目金南鎬氏の精米所へ三十一日午前一時頃何者か侵入し大金庫を破壞し在中の現金七百餘圓を窃取逃走した、急報により光州署では目下嚴重搜査中で犯人の見當もつかず、同署では大活動中

てゐるからこの際渡航係當局では大いに奮起し一歩進んでこれが統制を圖つてほしいと熱望してゐる

釜山の密航ブロ
二名を逮捕

【釜山】內地渡航熱にうかされて釜山へ集まる朝鮮人を喰ひ物として生血を吸る密航ブローカーの常習犯人を逮捕するため釜山水上署では多大の努力を拂つてゐたが去る二十八日漸く三百七十圓を捲きあげて十八名を對馬へ密航せしめた犯人は牧の島瀛仙町七一一朴永達（三）同金永奉の二名と判明し一日朝釜山驛前で取押へたがその他では幾多密航ブローカーの巣窟が秘密的に潛在し

「慶南ご自慢の」
鯖の新加工法を完成 ハモやアナゴも罐詰に製造
水産試驗場の手柄

【釜山】慶南の水産物を經濟的に合理化する使命をもつて本年春創設された道立水產試驗場では鯖、あなご、魚油、いわし等の魚類について嗜好に適する食料品の製造に苦心を重ねたが殊に慶南沿岸だけで一ヶ年九百萬貫の漁獲高を有する鯖の經濟化は重大な意義を有し食料品として慶南の特産品たる性質を具へてゐるので研究中であつたが最近に至り從來の鯖罐詰と全然風味も製造も異る方法で販賣し得る確信が出來たので更に改良を施せば立派に市場へ賣り出せることになつた、なほ活魚として年額四十萬圓の移出をみつゝあるハモ、アナゴも釜山で味付罐詰として製造する目的で研究中であつたがこれも殆んどその目的を達したので何れも科學が自然を征服した誇るべき水產罐詰として賣りだされる筈である

達城中堅青年講習會

【大邱】既報達城郡の中堅青年講習會は去る三十一日から十一日

大邱府に公營課
いよく新設され 職員の任命を終る

【大邱】府營瓦斯に伴ふ內議制計劃はその後豫算の關係で庶務課の形で擴張し公營課は一時停頓の形であつたが府當局では事務能率の上から早急を要する問題とし先般來內務局が愈府課の分掌規定の改正を進めてゐたがこの程漸く成案を得たので愈よ一日公營課新設を正式に決定し即日課長及び課員の任命を見たが課長には官本內務課長が兼任することになつた全課員も殆んど兼任である、因みに公營課の分掌事務は上水道、地方改良乘合自動車その他府營事業に關する事務を處理することになつた

豚の密屠殺

【大邱】府內南山町朴永玉（六二）は去る廿九、西門市場で豚一頭を買ひ同日午後四時頃同町文一藏方で密屠殺した事が發覺、一日大邱署で科料十圓

農糧籾を今秋から貸付く
慶北で廿七萬圓を計上 六萬戶の細農潤ふ

【大邱】籾貸付制度を加味した慶北の農糧籾計畫はその後數回に亙り修正を加へ先月三十日本府に報告したがその內容は大體先づ小農に貸出す一戶當の量は平均四斗五升で每年三月から十一月まで九ヶ月間の籾を貸出し月一步五厘の割合で收穫で返濟するとになつてゐるが右計畫は道內の自作、小作農十萬戶中細農六萬戶をしてこれに均霑さすべく二十七萬圓の豫算を計上してゐる、道ではこの資金を本年秋から貸付け償還は九年度一年間置いて十年度から二十九年度までに償還させる方針である

蔚山で林業品評會
一府四郡聯合

【蔚山】蔚山、梁山、金海、東萊、釜山の一府四郡聯合の林業品評會は本年秋十一月初旬蔚山で三日間開催することに決定した出品點數も約一千點以上に達する見込みで林業關係以外各種の副業品も多數出陳される筈

兩水江の鐵橋架設
期成會幹部要路に陳情

京畿道楊平郡及び江原道市部地方一帶の交通の要衝にある楊平面では昨年に雨水溜排水路發設の急務を痛感し先月十日同郡有志が集まつて之が期成會を組織、去る三十一日該當局、本府內務局長、京畿道知事、京畿道、楊平郡各方面に對し同郡中に向つて周邊道路の開通を提出したが右は數日中に同期成會から會長李鍾浩、副會長中村恭次郎、同金光淵氏、同長山正利、常任理事全連洙の各氏が上城して要路に陳情の筈

四十男の汽車往生
京仁線にて

【仁川】二日午前八時十分頃京城行第三番列車が上仁川朱安驛中間の富川郡多朱面道朱田附近を進行中年齡四十歲位の男が飛び込み自殺を遂げたが身元その他一切不明

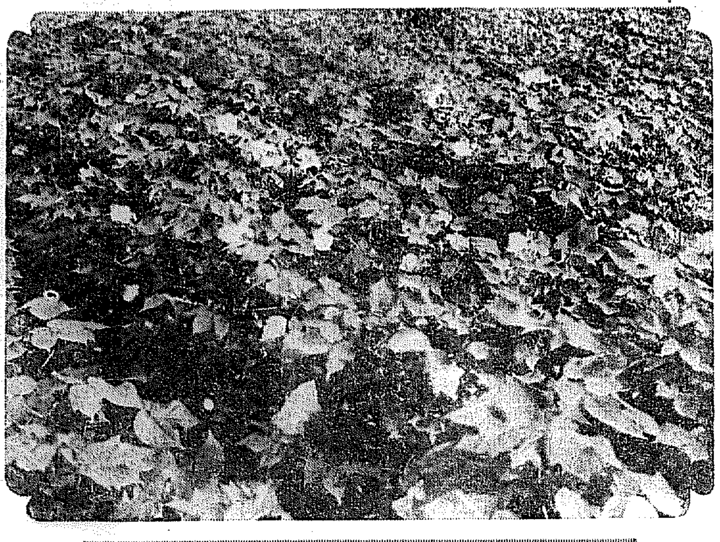

南は棉花の花盛り——忠南から

鹿子絞りは慶北副業の王座
衰微しゆく業者が道の援助を熱望

【大邱】慶北道內で每年一般細民に支拂はれる鹿子絞りの工賃總額は約二十萬圓で本道副業中斷然生産額の第一位を占めてゐる
絹布七十萬圓、麻布七十萬圓、絹布六十萬圓、朝鮮紙四十萬圓、綿十萬圓、以六十萬圓
のごとき諸種の副業は多額の生産額を要するが鹿子絞も生産費を加へると僅くなかれ實に八十萬圓に達してゐる、然かも何ら複雜な器具も要らず年中無休で生産される至極有利な事業であるにも拘らずわが慶北にあつては漸時衰退の途を辿りつゝある、その理由は新に經營者が增加し販事濫造のために品質低下し工賃暴落のためと斯業經營者に對して道當局の統制が取れてゐないこと今一つは內地問屋側では從來朝鮮にどしく原料を供給してゐたのが最近では漸次へ遷移するのみで且取引中止による品質粗惡等のためである、殊に內地市場では朝鮮産品といへば一にも二にも粗惡で價格も內地品より安價に賣買される傾向がある、然るに目下朝鮮にては慶州にあつて副業奬勵を興し家庭職工五百餘名を使役して鹿子絞の生産に大馬力をかけてゐる慶北道興業組合源氏始め總ての經營者が低年莫大な損害を蒙り四苦八苦の經營難に陷つ

罪は晴れたが謎は遺る若妻殺し
最初に取調べた樺島檢事
順天で感慨無量

【順天】滿天下の興味の中心となつた鎭南浦の若妻殺し事件は滿二星霜目の去る二十七日の最終審で遂に無罪となつたが同事件發生當時被告渡邊氏が鎭南浦檢事局の書記であり渡邊氏の結婚は時の檢事の媒酌によつたものであつた等の私的關係から同檢事が事件の取調べに當るのは都合が惡いといふので木齡の命令で當時定州支廳檢事局にゐた樺島檢事が鎭南浦に出張し約十日間に亘り同事件を審理し有罪として起訴手續きを取つたものであるが、その樺島檢事は今春定州から轉動して目下全南順天檢事局の檢事となつてゐる、渡邊氏が無罪となつたについて同檢事の感想を聞くべく訪れた、記者との一問一答は左の通り
記者 渡邊事件は當時貴方が專ら扱はれたさうですね
檢事 さうです、鎭南浦の檢事正が被告と自分の部下であつた關係から自然具合が惡く檢事正の命令で事件發生後四日目から約十日間扱つてみた
記者 貴方は有罪として起訴したのでせう
檢事 さうです
記者 無罪に對する感想は？
檢事 當時を追憶しながら まあ本人のためには目出たいよ、司法係からあんな犯人が出ないでよかつたよ、證據といふのは見方に依つてだからね、つまり事件發生前日まで被告が着てゐたズボンを物置に投げた折詰に血が一ぱいついてゐたとであつた斷罪は殺害者が渡邊の行爲である如く裝ふためのやりくりとも見えるが全然渡邊の行爲でないといふ事は何んで證明されるかね、まあ見方によるよ、別に感想つてないが唯渡邊のために目出たいといふだけだ、同事件は都會地に起つたために新聞が書き立てたので一般の興味を煽つたが田舍にはこれと似たやうな事件がいくらもあるよ
と當時を想んで感慨無量の面持ちであつた

赤い學生十七名に懲役
晉州の協議會事件 十一名は執行猶豫

【晉州】晉州、晉州高普、晉州農業學校、學生等が組織した左翼思想研究團體共產主義讀書會の所謂晉州地方協議會事件一味十七名に對する治安維持法違反事件に關し公判は去る七月十四日晉州地方法院支廳で渡邊裁判長主審、吉川、李、南判事陪席、下村檢事立會ひの下に開かれ最高懲役二年六ヶ月以下一年までの求刑があり判決言渡しは去る二十四日の筈であつたが裁判長の都合で三十一日に延期となり同日午前十一時から晉州支廳第一號法廷で公判開廷、渡邊裁判長からそれぞれ左の如く判決を言渡した
懲役二年、主犯朱鎭錫、同二年張民興、朴源彥、趙三壽、同一年六ヶ月、金相基、金廷培、同一年（三年間執行猶豫）丁性深、朴容圭、丁萬均、朴泰坤、朴曾豫、金鍾和、朴在植、申尾勝、李四龍、金斗鳳、朴翁鍾

毛虫が雨松で自滅

【光州】山のギャングとして全南の山林を荒してゐた松毛虫が二十五日以來の豪雨で殆んど死滅したので松毛虫討伐の必要がなくなつたと

大邱水泳講習會

【大邱】來る五日から一週間大邱府營プールで府主催の水泳講習會を開催、講習料は無料

瑞山支廳の復活
準備を進む

【瑞山】瑞山法院支廳復活期成會の努力で愈よ九年度に同事務復活の豫算を得たので去る三十日瑞山小學校で全郡役員大會を開き敷地買收費及新廳舍建築費として

あの街この街

【光州】光州驛勤務の下村が今回郡部勤務となつたのでその第一回打合會を二日午前十時から郡廳樓上で開催
◇
【全州】全州本派本願寺では五日夜同寺幼稚園及日曜學校合同の唱歌會と敬老會
◇
【群山】一日で開館一周年を迎へた群山府營圖書館では當日一般に無料公開
◇
【全州】全州體育協會は一日午後二時から道評議室で評議員會を開催し會則改選役員を決定
◇
【開城】前開城府事金泰氏慰勞金として金三千五百圓を贈呈する事に三十一日府會で決定

安くて良い品は賣れる
京城府西小門町十三 湯澤商店

十
キリスト教を知らんと思ふ方は切手十二錢封入して御申込み下さい。賀川豊彥氏著「神と聖愛の福音」に添へて「朝鮮新生」最新號を御送り申上げます。又入會者には本會所藏の基督教書類を貸します
京城府西大門町二三 京城新生會

資本金壹千萬圓
各種信託
低利擔保貸付
朝鮮信託
朝鮮京城
（營業案內呈贈）

メガネは中村
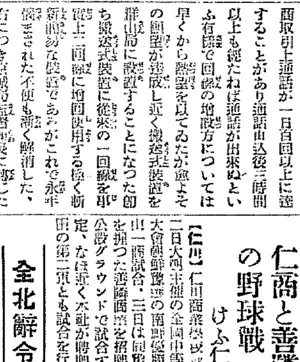
京城帝大眼科 京城醫專眼科 赤十字醫院眼科 道立各醫院眼科 各眼科醫院 御指定
京城本町一 電話本局 二一一七番

男女 絶對破れぬ高級品 あか船のサック
元祖專門店 京城 性の百貨店 あか船
花柳病 婦人病 性病 珍品
粹珍珍 藥具品
あか船本舖 振替京城二一五三三

麻撚絲各種工業用
綿撚絲各種縫絲用
カタン絲ミシン絲
小荷物包結束麻
帝國製麻株式會社製品
帝國製絲株式會社製品
朝鮮專屬販賣部
愛國商行
京城府黃金町二丁目 電話本局三九四番 振替京城五九〇五番
（特種品製作御希望ニ應ズ 多量品ハ內地工場ヨリ直送致候）

內科 小兒科 婦人科
京城並木町（高野山前通）
倉田醫院
電話本局四七五二番

年賦定期貸付
普通銀行業務
日本銀行代理店
日本勸業銀行代理店
京城南大門通二丁目百四十番地ノ一
株式會社 朝鮮殖産銀行
資本金參千萬圓
頭取 有賀光豊

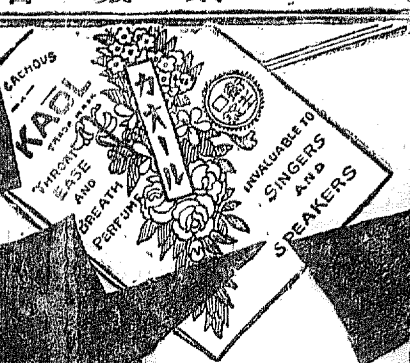

衛生口錠

口中殺菌劑

カオール

一金貳拾萬圓也提供

カオール發賣卅五週年記念事業として

朝鮮全道五千の藥店にて

國民保健運動用の爲

カオール拾錢包を洩れなく

贈呈

カオール
定價拾錢包
貳百萬個にて

此の運動に御協力の御愛用者は

一、カオール定價金廿錢以上に添付の効能書を御熟讀の上、御近所の藥店へ御持參になれば（國民保健運動のポスターを掲げある店）

カオール十錢包と直ちに引換ます

但し 藥店の引換は＝五月十五日より三ケ月間

二、期間後又は御遠方の方は直接 本舖 東京市日本橋區水天宮前 安藤井筒堂保健運動係宛 お送り下さい（開き封にて住所氏名明記のこと 郵税未納、不足は受付ません） 直ちにカオール十錢包をお送り致します

三、カオールを受取つた方は……先づ親しい方々へ數粒づゝ差上げて

イ、病氣にかゝらぬやう

ロ、病氣の主なるものは口より入ること

ハ、口より入る病を防ぐために汽車、電車その他人込に居る時、外出の時、飲食の後にカオールを口中にする事

等、其他保健衛生に御氣付の點を御説明願ひます

斯く皆樣の御盡力に依り一般保健衛生思想が高まり人生最大の幸福を得られる譯です是非御協贊を願ます

カオールの配劑と其効用

製劑顧問 ドクトル 松尾道

一、口中殺菌劑を配合す
從つて空氣又は飲食物と共に口腔より侵入し來る黴菌、例へばチブス、コレラ、流感、結核菌等その他の傳染病菌を口中に於て完全に殺滅し、依つてこれ等傳染病を豫防す。

二、健胃整腸劑を配合す
從つて胃を健全にし、其の消化力を亢進し食慾を增進せしめ下痢、腸カタル等に整腸劑は殺菌劑と相協力してこれを治療す。

三、興奮劑及强壯劑を配合す
從つて心身の疲勞衰弱したる時には各機能を興奮せしめ氣力を回復旺盛にし。健胃劑と相俟つて內臟の强壯を計らしむ。

四、清凉劑及芳香劑を配合す
從つてその特有の芳香により口中の惡臭、惡氣を除き、去痰劑は咽喉の炎症を癒し、聲音を美化し從つて氣分を爽快ならしむ。

◎故に皆樣の保健の爲に
◇惡疫流行の時 ◇飲食の後
◇他人に接する時 ◇汽車電車に乘時
◇執務勉强の時 ◇遠足運動の時
◇口中の臭き時 ◇酒氣を召上る時
◇禁煙を望む時 ◇音聲を使ふ時
◇氣分惡しき時 ◇疲勞したる時

カオールの二三粒を口中にされたし。一粒數粒を口に含めばマスク、ウガヒの必要なきと同時に心身を爽快にし胃腸を健全になすの効あり

◎本日より直ちにカオールの御常用をおすゝめ致します

▷定價と容量◁

袋入	（十錢）	百粒
同	（二十錢）	二百五十粒
ポケット容器付	（三十錢）	三百粒
丁字形容器付	（三十錢）	三百粒
御勾玉容器付	（五十錢）	五百粒
鞄形容器付	（五十錢）	五百粒
德用瓶入	（五十錢）	八百粒
同	（一圓）	二千二百粒

本舖 東京市日本橋區水天宮前 株式會社 安藤井筒堂 藥品部

新發賣
光輝紫金石製
美術容器
金五十錢
五百粒入

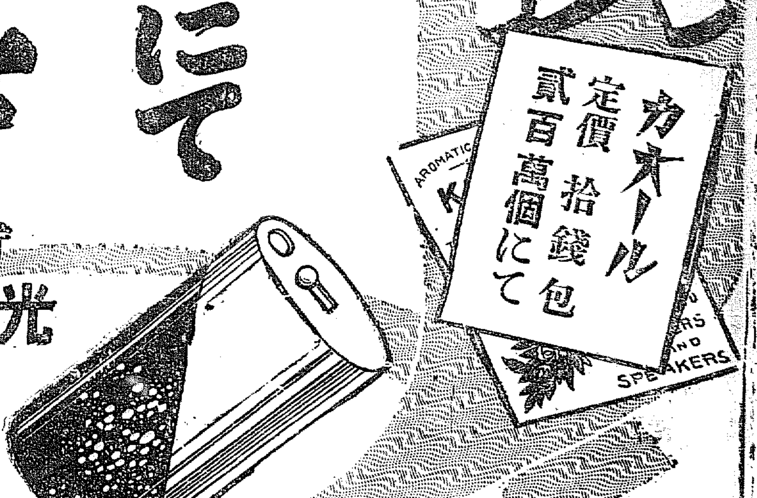

燈臺巡り
いざや探らん魔海の神秘を
慰問品もお届け致します
わが社平特派員を近く派遣

木浦近海は世にいふ多島海で半島の西と南の海岸をつらねる海だ、島の數大小一千餘、その間無數の暗礁や砂洲が海底にどろくをまいてゐるばかりか、變化の多い急潮が、ところ構はずに狂奔し、濃霧の世界稀れに見る難所である。だから船といふ船は泣かされる。しかも朝鮮沿岸航路をはじめ内地から半島西岸諸港、關東州、北支那へ、天津、青島などに至る航路の要衝だから、いやでも船舶はこの魔の洗禮をうけねばならない。そこで遞信局では保安維持のために

煙幕 が絶えない恐ろしい魔の海で、燈臺等のある燈標を七ヶ所、燈火だけを點ずるもの二十二ヶ所を設けて、海の守りを固めてゐる。だが、かへても見たまへ、人里離れたところでない魔の海のたゞ中、四六時中緊張して淋しいうちに、そのものゝ生活をつゞけて老いゆく燈臺守の辛さを……本社は茲に遞信局の好意によつて八月に入り燈臺守のやうやくうらさびかけたのを機に平記者を數日中に特派し燈臺守を

慰問 させると同時に魔海の秘密や燈臺の人たちには想像も及ばぬ、彼氏らの生活苦々、怪奇、壯快、哀愁、ナンセンス……あたるを幸ひ處女感覺にうつたへて讀者への餞けとすることになつた、なほ燈臺守に慰問品を贈りたい方は、至急本社まで申込まれたい（燈臺は平特派員）

精鋭をすぐつてベストを盡さん
けふ五時對抗相撲

朝鮮相撲史の一頁を飾る半島角界空前絶後の催しとして本社主催に朝鮮相撲聯盟主催の全日本學生相撲聯盟軍對全朝鮮相撲聯盟軍との對抗戰は所報の通りけふ午後五時から三越屋上において華々しく行はれるが、學生側選手一行十數名は野崎監督引率の下に二日午後十一時二十分京城驛着列車で堂々入城、旅館に長途の旅裝を解いたが、一行の先鋒野崎監督は語る

支那滿洲國の各地軍に朝鮮では京城に於て國技である

相撲道を 紹介するの機會をおつくり下さいました事を深く感謝致します、なにしろ一行は關東、關西の各大學及高等專門學校の精鋭を一校一人宛選で選拔したチームですから相當に自信を以て遠征の途につきましたが

大連はもとより撫順、新京、奉天、安東各地に轉戰して連勝は致しましたもの、各地とも相撲熱の盛んなのには何よりも感じ感じましたと同時に來るべき遠征ではよほどの精鋭をあつめない限り連勝することは出來ないだらうと感じました、それから各地とも學生軍はもとより地元の人々も眞劍に技を闘はして下さいましたので眞に國技である相撲道宣揚に御手傳ひ下さいまして今後各地相撲道に多少なりとも貢獻する處があれば私共の遠征の目的の大部分を果した事になります、御當地は我々の最後の試合地であり、京城日報及全鮮相撲聯盟の絶大なる後援を有する聯合軍と戰ふのでありますから學生軍もベストをつくして戰はないと

苦戰する 事でせう、作戰に就ては學生相撲界の權威野崎監督が居ります—村上主將、大澤副將、勝岡、笹川、木村の諸選手も非常に元氣ですから今から京城軍の佐々、我野、中島、小西の諸選手との一騎打を思ふと肉躍り血湧く感が致します

右に就いて全鮮相撲聯盟副會長である全京城軍監督森辯護士は語る

今回京城日報社が半島相撲道の爲め多大の犠牲を拂ひ我國學生相撲界の權威である關東、關西學生相撲聯盟を一丸とする全日本學生相撲聯盟軍の選拔軍を迎へ我全鮮相撲聯盟軍と試合をすることを得る機會を作つて頂いたことを感謝するものである

戰の結果 に就いては問題ではあるまいが、然しどこの相撲を通じスポーツマンスピリットが發揮し得ると共に依つてその意義は充分であると思ふ、相撲は現日本の武士道精神に則り最も適當なものであり、今日外來のスポーツのみに依つてスポーツマンスピリットが發揮されるものと思ふのは間違つたことで、國技相撲はこの外來のスポーツを排去し得る何物かをもつてゐる、此意味に於て今回學生相撲聯盟軍の來與は半島斯界

劃期的の ものであり、觀覽される方々も相撲の如何なるものであるかを充分に研究すると共に味はつて見て頂きたいと思ふ（寫眞は京城驛に着いた學生軍の一行）

朴孃の愛機
『青燕』と命名

【立川電報】來る七日を期し日滿親善連絡飛行の壯途に上る朴敬元孃は、先般來母校の日本飛行學校で愛機を組み立て中であつたが此の程完成したので『青燕』と命名、二日朝羽田に空中輸送して晴れの出發を待つことゝなつた

滿洲事變の論功行賞
名譽の勇士

【東京電話】滿洲事變第九回論功行賞は二日内閣から賞勳局を經て公表された、今回の分は昨年十二月末までにおける滿洲各地で名譽の戰死を遂げた渡邊中佐以下八十九勇士に對するもので内八十六名は金鵄勳章を授與せられ特に偉功をたてた關目少佐以下五名に對しては殊勳者中の拔群者として特殊の優賞を授與された

廿五周年記念の京中會館
燒跡の復興に力を注ぐ
きのふ同窓會で決る

京中の復興に善處すべく京中同窓會は一日午後四時から同校燒跡に於て開催、在城の卒業生三百數十名出席、渡邊會長の挨拶に次いで鈴木副會長から母校復興並に明年の創立滿二十五周年記念事業として校友會と協力して京中會館新築の件を諮り滿場一致を以て可決、明年九月新校舍落成と同時に竣工の豫定で卒業生一同醵出することゝなつた、新築の京中會館は圖書室を主體として體育、德育、智育の諸設備をなし、在校生徒と卒業生の利用に充てんとするものである

つてゐた證據品としてエロ寫眞數十枚を押收したが鄭はこの行爲はあくまで自分一人の考へたことで店主とはかゝはりないといつてゐるが同署では一脈の連絡あるものとにらみ、嚴重に取調べてゐる

若柳流の總帥
吉三郎 吉美津 特別出演
朝鮮で劃期的な催し
夏の夜の日本舞踊大會

豪華な日本舞踊が絢爛たる粧ひを凝らして、來る五、六兩日の夜京城公會堂に咲く、われらが郷土舞踊、金剛山小唄と新興朝鮮の歐新舞踊が四十萬府民大衆の前にデビューするのだ、その優れた歌詞、作曲は今や大衆の胸深くにきざまれてこれが舞踊化はすばらしき期待を各方面からもたれてゐる

斯界の新人だ、吉美津師は花柳界の寶、同師美と共に東都女流舞踊界の第一人者だ、兩師共これまで京城には數回來たが京城若柳會の師匠として單なる影の人で、その舞姿は未だ京城人の誰もが接したことはなかつたのだが、今回特に本社の懇望を容れて舞臺に立ち、若柳流舞踊の妙技眞髓を示すことになつたのである。名人の

振 附の人若柳吉三郎、師並にこれを補佐する同師の夫人吉美津の兩師は大いたる意氣込みを以てこの舞踊の完成に全力をあげてゐるが世にこの兩夜を飾るために特にステージに立つことになつた、吉三郎、吉美津の兩師がはんぞ知る若柳流舞踊の總師、家元吉藏師の名を輝くべきわが舞踊兩師

名 技に通る人々に取つてはこよなき機會である、この他當夜は若柳流の名取り、本券、新券の兩師匠、美技をすぐつて出演することになつてゐる、かくて珠玉の兩師——名人の舞踊は夏の夜のすばらしき集ひとして人氣をあふつてゐる（寫眞は吉三郎、吉美津の兩師）

排日の米國觀光團
滿洲入り斷らる
八名だけがやつと許さる
さく夜奉天から朝鮮へ

【奉天二日電通】排日家アプトン・クローズ氏一行の觀光團は一日午後九時半大連發二日午前七時半奉天に着いたが、團長クローズ氏は滿洲國側が排日家として入國に反對するため飛行機で新京から先着する事となつて姿を見せず、而も同列車が關東州と滿洲國との境界瓦房店驛に着くや、滿洲國側は一行に對しても入國阻止をなさんとし附屬地内通過を條件に漸く通過を許されて來たあげく、折柄の降雨にしよげきつてゐたが、米總領事館の依頼により我總領事館が斡旋した結果、クローズ夫人外七名は日米領事館員立會の上二時間だけ自動車で奉天城内見物を許され見物後午後二時四十分發安東驛列車で朝鮮へ向つた

本府を破つて鐵道遂に優勝す
陸上競技リーグ戰

京城陸上競技聯盟後援實業聯盟陸上競技リーグ戰——鐵道對本府戰は二日午後四時半から京城グラウンドで行はれたが、六八・五對四六・五で鐵道が優勝した

▲千五百米（鐵五—本五）1邊（本）四分一九秒2白（鐵）3（鐵）4鄭（本）
▲砲丸（鐵六—本四）1圓田（鐵）一一米六九2李（本）3劉（鐵）4家永（本）
▲走高跳（鐵七・五—本一・五）1上原（鐵）蘭井（鐵）2山中（本）3家永（本）4松田（鐵）
▲百米（鐵五—本五）1西（鐵）一一秒一2矢野（本）3村田（本）4堀井（鐵）
▲圓盤投（鐵七—本三）1劉（鐵）三九米五三五2圓田（鐵）3永澤（本）4李（本）
▲高障碍（鐵五—本五）1矢野（本）一七秒八2宮田（鐵）3堀井（鐵）4家永（本）
▲走巾跳（鐵五—本五）1矢野（本）六米八四2松田（鐵）3蘭井（鐵）4山中（本）
▲槍投（鐵六—本四）1劉（鐵）五三米三〇3家永（本）3蘭井（鐵）
▲四百米（鐵四—本三）1西（鐵）五一秒三2矢野（本）3深津（鐵）4堀井（鐵）
▲五千米（鐵七—本三）1邊（本）一六分四〇秒二2柳（鐵）3白（鐵）4鄭（本）
▲棒高跳（鐵六—本四）1山本（鐵）三米七〇2渡邊（本）3西村（鐵）4永澤（本）
▲八百リレー（鐵四—本一）1鐵（堀井、岩崎、佐古、西）一分三五秒〇2本府
（備考）得點は一等四點、二等三點、三等二點、四等一點

收賄暴露
大藏省銀行檢査官補を召喚

【東京電話】警視廳搜査第二課島山警部は二日午前九時大藏省銀行檢査官補櫻澤敬雄（三）氏を警視廳に召喚取調べてゐるが、右は數年前より神田一ツ橋相互無盡會社より遊蕩等に饗應を受け、帳簿の不正隱蔽に手加減を加へてゐたことが發覺したものである

志戸氏も取調

【東京電話】相互無盡會社の疑獄事件に關し二日午後四時檢事局は志戸本次郎氏を警視廳に召喚取調を行つた

養子の家出
死ぬとの手紙

京城府内蓬萊町三ノ六二藤田國太郎氏養子信夫君（二）は三十一日午後飄然と家を出たまゝ歸らず家人が心配してゐたところ二日午前知人の府内青葉町一の一六五鈴川昌雄氏宛に自殺をほのめかした封緘はがきが届いた、文面には「先立つ不孝をおゆるし下さい、病身で意思の弱い私は死ぬよりほか途ありません、玄海の波は私を招いてゐます」とある、搜索願をうけた西大門署ではたゞちに釜山水上署に手配をなした

故武藤元帥の葬儀順序決まる

【東京電話】武藤元帥の葬儀順序は左の通り決定した

七日午前九時半下落合の自邸において出棺祭を行ひ次いで式場なる日比谷公園に向ひ午後零時三十分葬儀を開始、同四十五分各宮家御使代拜、續いて弔詞朗讀、同五十分喪主親族の禮拜あつて式を終り、同一時告別式、三時三十分式場を出て青山齋場に向ひ四十分墓前に到着直ちに祭を行つて埋葬同五十分終了なほ式場には騎兵及び砲兵も參列し、靈柩式場到着と同時に弔砲を發し喪主禮拜の後小銃を斉發する筈である

漁夫抑留事件で外務省から抗議
本府が外務省へ報告

【東京電話】外務省は二日朝鮮總督府より咸鏡北道遞洞漁業會社漁船大役丸が三十四名の漁夫とゝもに沿海州ポセット灣でソヴエート聯邦ゲ・ペ・ウのため拿捕され、漁夫二十四名は釋放されたが、殘り十名は船とゝもになほ抑留中なる旨報告に接したので、外務省では調査の上駐東ソヴエート側に抗議することゝなつた

滿蒙生命線
菅の訊問に入る
五・一五事件陸軍側公判

【東京電話】午前十時三十分開廷 先づ菅候補生に對する訊問に入る 菅は徴兵忌避思想の浸潤を嘆き我國の對外危機を論じ〇〇及び〇〇に對する避くべからざる戰爭を豫知して滿蒙生命線の確立を期せねばならぬとて政黨財閥打倒の態度を痛罵し、この大國難を打開せねば帝國は滅亡の他ない、農村の疲弊も赤化思想は亡國の前兆であると斷言する、次いで牧野內府、財閥頭目の横暴を述べて結果は避けがたつまらなかつたと述べ、最後に現在の心境は牧野內府を逸したことは殘念に堪へぬが殿下を煩し奉ることは恐懼に堪へませぬ、充分覺悟してをりますと述べ、午後零時二十六分閉廷、次回は三日

武藤男邸へ弔問使、御使
御差遣遊ばさる

【東京電話】畏き邊りでは三日午前八時三十分東京驛着の武藤元帥の遺骸に對し特に驛頭まで町尻侍從武官を御差遣遊ばされ なほ下落合の自邸には同十時半弔問使として黒田侍從を、同三十五分皇太后宮御使として西村事務官を、同四十分皇后宮御使として永積事務官を、御差遣遊ばさるゝ向である、なほ七日の葬儀の際にも同様勅使の御差遣並に供物を賜る由

甘い男相手に珍寫眞おまけ

寫眞屋相談の得意取りにエロ寫眞を手段としてゐたチョット毛色のかはつた事件、卅日午後十一時半頃本町署外勤機動巡査は

守屋岡山市長遂に强制收容
選擧違反事件か

【岡山電報】守屋岡山市長は一日午後零時岡山檢事局に任意出頭の形式で召喚され、峻烈なる取調を受けたのち同日午後九時頃岡山刑務所に强制收容された、事件は選擧違反らしいが、二日午前十時半同氏は市長辭任の辭表を提出した

メートル法の反對運動擴る
併用か猶豫かにつき
商工省も頭を痛む

【東京電話】明年三月の猶豫期間滿了と共に實施さるべきメートル法に對しては昨今各方面に亘つて猛烈な反對が起り

漸次有力化 せんとする傾向を示しつゝあるに鑑みその成行は非常な關心を以て見られてゐるが、商工當局としては從來のいきさつよりこの中止説には絕對反對の態度をとつてゐる、然し反對を押し切つてまで實施することは種々の點で面白からぬ結果を生ずる虞れがあるので結局はメートル法に尺貫法を併用せしむるか、猶豫期間の延長により

國民の馴れ るのを待つ外あるまいが尺貫法を併用するには議會に提案せねばならぬので商工當局ではこれが對策に付き種々研究の結果取敢ず來る十月頃を期し當分の便法として猶豫期間を延長せしむる當分の猶豫を公布し然るのも適當の對策を考究し萬全を期する意向であると

さく夜—奉天に向ふ
米國少年歡迎攻め

「何故日本へ行きたいか」——の富豪アメリカ少年三名は在城二日間に亘つて歡迎攻めのかたはらスピードかけての市内見學にすつかり朝鮮カラーをキャッチ、盛んに「ワンダフル」を連發したが、此處でも内地以上に好印象を與へ世界興味の中心地たる新興滿洲國の全貌に觸れる爲ドナルド・ブラッドラー、ヘロック・ストロームク、イスト、ミルトン・ウイリアム三世少年はミッチエル・チャンレー放授、吉本ビーロー旅客主任と共に二日午後九時十分發列車で一路北行奉天へ向つた。一行は鐵道局寄贈の十六ミリ映畫を大切にかゝへ滿洲國に對する興味の瞳を輝かしつゝ元氣一杯にグッド・バイを告げた

愈よけふ午後五時　貯銀新築敷地で
全日本學生相撲聯盟 對 全朝鮮相撲聯盟
相撲大會
主催　全鮮相撲聯盟　京城日報社　毎日申報社
會員券　指定席 一圓　普通 五十錢　學生 三十錢

角瓶　十年ウヰスキー　サントリー
山冷え汐冷え俄か雨濡れて冷えく〜御歸宅の折などホットで召上るサントリーの沁々身にしむ香りよ味よ！
本邦創釀！斷じて舶來を要せず
S205

醫學博士 衣笠茂
衣笠産婦人科
京城南大門通四ノ六九（米倉町停留所斜向）電本2123

本店 京城府南大門通一丁目十四番地
株式會社 漢城銀行
取締役 堤永市
電話光化門七六〇番 振替口座京城二〇五番
支店 出張所 京城南大門、同東大門、同西大門、同本町、水原、開城、大田、永同、大邱、釜山、開城、慶州、平壤、平康、大和町

年數御相談
恩給金融
誠實第一 親切第一
仁川府宮町十九
森田耕

銘茶 茶袋 卸と小賣
茶
京城本町五丁目三六
清元園茶舖
電話本局一〇〇七番

眼鏡專門
各眼科指定處方眼鏡責任製作
白金、金縁、鼈甲、ホワイト金、其他實用眼鏡在庫豊富
完全なる眞の眼鏡は設備と知識の完備せる專門店にて製作す
京城醫專大學各眼科病院指定所
京城本町貳丁目
大學堂眼鏡店
電話本局二三七五番 振替京城一一二九番
地方ノ方ハ新刊カタログ進呈（要切手二錢）

江原道高城郡高城面内
行政代書人 小林儀助
外書記一同

わきが
ツケルトスグキク驚くべき新藥
大分縣豐後國安岐町 安岐藥院

一般外科・傷害外科
内臓外科・整形外科
稻田外科
本町二丁目（明治製菓横入ル）・電本一五四六

贊化病院
京城府明治町一丁目 電話本局二四〇番
醫學博士 古城憲治
内科 小兒科 入院隨意 普通病室 傳染病室

虛弱に滋養と强壯
無臭ニンニクエキス
滋養 卵油 鰻油
井上又七

ラヂオ電氣材料一式卸
京城府本町四丁目
河浪商會
電話本局一二三八

京日案内
技術
女中 入用 年齢二十歳前後の内地人
ユデ
玉突 台中古品あり
恩給
特別案内
空間 本町電車終點
浴場差配人
三國商會本店

ラヂオ

JODK けふの番組

八月三日(木曜)

第一放送

午前六時〇分　ラヂオ體操
同一〇時〇分　氣象通報
同一一時五分　料理獻立　日用品
　他價　鮮魚相場
正午　時報・今日のプログラム發表　京城株式・水産市場放送
午後零時五分　浪花節　寅大林　中野　智子
同零時四〇分　ニユース
同一時〇分　家庭講座　藥草の話(一)　城大醫學部教授醫學博士　杉原　德行
同四時〇分　ニユース・職業紹介事項
同六時〇分　ハワイアンギター獨奏　鶴田　勝
　ピアノ伴奏　山中　敬郎
　一、ソルベーヂの唄二、ワルツ「リベカ」三、オリエンタル四エレヂー五、アローマ六、スラブの子守唄
同六時二五分　趣味講話　帝と妃(二)　寺本　喜一
同七時三〇分　ニユース　天氣豫報
同七時三〇分(B)　謠曲　信長不[illegible]　行の場合に　吉原博士　大西　耕田
同八時〇分(B)　地唄　一、落
　文二、御山獅子
　三絃　菊[illegible]　箏　菊科　てる
同八時三五分(A)　俚謠　追分節
　唄　中村　實謡
　尺八　關澤　郡郎
同八時四五分(A)　連續劇　人形の家　ヘンリック・イプセン作森鷗外譯
　所ヘルメルの家
　配役　トルワルド・ヘルメル…友田恭助、その妻ノラ…田村秋子、その子…小川みのる、リンデ夫人…杉村春子、クログスタッド…山岡三郎、ランク…[illegible]、アンヌマリイ…毛利菊枝、傭[illegible]

同九時三〇分(A)　時報・氣象通報・ニユース・翌日のプログラム發表

◇第二放送　午後零時五分バリトン獨唱金榮語▲二時〇分家庭講座(一)林青龍▲六時〇分童謠(一)奉行道▲七時三〇分談話(一)安夕影▲八時〇分音律顚覆▲八時卅分平談金錫九▲九時〇分連續劇朝鮮(三)丁重烈外

あすのきゝ物

八月四日(金)

午後零時五分　マンドリン四重奏　山中敬郎外
同一時〇分　藥草の話　杉原博士
同六時二五分　朝鮮說話物語　山口　正之
同七時三〇分　趣味講演の夕　櫻井忠温　濱尾四郎　長谷川伸　佐々木文夫
同九時〇分　映畫劇時の窓　風俗[illegible]プロダクシヨン

連續ラヂオドラマ　午後八時四十五分
人形の家　第三回
友田恭助
仲築地座連中

リンデ夫人とクログスタッドは逢つた。そして再び二人は愛を誓ひあふ。クロスタッドもその愛によつて自分がノラを苦しめるとは非常でないことが分かる。傷しい秘密を隠蔽した手紙はそのまゝにして置く方がノラの爲めであり、ノラの眞波な心をヘルメルに知らせることは二人の新らしい生活を拓かせるために無益ではあるまいといふ希望からであつた。その夜、ノラはこの家の二階で催された假裝舞踏會で、タランテラ踊りを踊つて夫につれられて戻つて來る。そして遂に手紙は開かれた。ノラは狂氣のやうになり家を出て川に身を投げやうとする。とその時、ヘルメルはノラをつかまへて八年前にした事を詰る。少しもノラの苦衷を察しない冷酷な言葉の連續である。そこへクログスタッドが證書とノラの謝文を送つてくる。ヘルメルはそれを見て自分の名譽がこれで救はれたといつて喜ぶ。……ノラは茲ではじめて八年來の夢が醒めた。夫はさう好ましく犠牲になるとはいつてくれなかつた。自分だけが夫の犠牲になつてゐた。人形としてだけの存在であつた。自分は人形の着物を脱がなければならない。女は妻であり母である前にまづ人間にならなければならない。まづ結婚する前に自分は一個の女としての教育を受けなければならない。その後でこそ本當の結婚は成立つ……といつて夫と子供を捨てゝ出てゆくのである

作者はこの後『海の夫人』といふ作に於て歸つてきたノラを描いてゐる。この脚本は全世界に響へられたもので、イブセンの戯曲的手法によつて書いた劇のうちでも代表作とされてゐる。我國では明治四十四年九月文藝協會で松井須磨子、土肥庸元その他で公演し、同年十一月帝國劇場で私演され、その後幾多の劇團で上演されたものである。森鷗外氏の譯本は土山人の近代劇協會のために衣川孔雀をノラとして翻譯したものであるが、今回放送のために時間を短かくするのと、諷刺の表現をラヂオ的とするため築地座文藝部の大江良太郎氏によつて補綴されたものである

家庭講座
藥草の話　午後二時〇分
醫學博士　杉原德行

家庭に於て藥草に對する知識は最も必要な事であり又藥草の探究服用に就ては充分なる注意が必要である。杉原博士は人も知る斯界の泰斗で殊に藥草の造詣が深い本日より三日間に亙る藥草の話は必ず家庭の人々の聞きのがす可らざる放送であらう

藥の神樣は支那では神農である。神農は[illegible]とし、四百餘州を遊歷して一日一草をなめ、遂に三百六十五品を選定したといはれる

然しながら神農の前には藥草が認められなかつたかといふに決して左うではない。藥草は人類が此の世に生をうけた時から用ゐられて居たものと想像される、人が病氣になれば其の苦痛から遁れんとして色々の行爲をなし、本能的に手近にある草木を食ふ。例へば中毒の時に苦味の草木を食べ、かくて病氣が治癒するといふ様に、本能的に病氣の苦痛から遁れんとしてためした草木が奏効して、これが一ッの經驗となり次第に藥草の數が増して來たのである。かくの如く始めは本能から經驗となつて藥草の數を増し次に藥草のきく理由を知らんと欲し、延ては其の理由によつて新しき藥草を求めんとするに至り、次第に味と香といふ二つの要素を目標として多數の藥草が發見された。一時は宗教迷信等により藥草の發達は頓挫したが、西洋に於て十七八世紀ガレヌスと云ふ人が藥草から製劑をつくるに至り、藥に於て一大進展を來した。次に化學の發達から藥學が出來たのである。以上の如く藥草の栽培及藥草の藥理作用を說明致します。北海道を旅すれば汽車の窓から除蟲菊の花畑や眼もさむるばかりの牡丹花畑がある。朝鮮もポプラの殺風景なのをよして一日も早くあの藥草を以つて充たされたいものです

俚謠
追分節　午後八時二五分
唄　中村　實謡
尺八　關澤　郡郎

前唄へ　藁の組にからまるあの蝦夷地の磯住む鷗さへも落ちりや蝦夷地の鷗住む
前唄へ　船は出る／＼路島沖にヤーシヨイサの起し船
へ　浮はきらめく黄金の海に誘れる唄は銀光り
本唄へ　見ばや潮から黄金があがる
黄金千石二千石
後唄へ　醉まねくか五色の旗が風にひら／＼招く小屋
前唄へ　煙る沼に陽はたそがれて沖に漁の灯が見える
へ　江差よいとこ寝ざめの夜さに千鳥來てなく聲をきく
本唄へ　忍路高島及びもないがせめて歌棄磯谷まで
後唄へ　女浪やさしい小磯の渚へ夜半によせ來る優男浪(終)

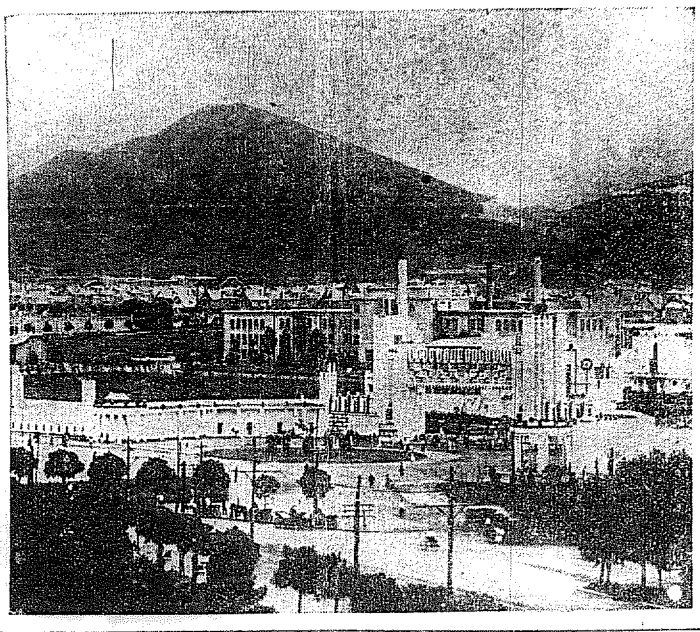

大連博覽會全景

僕達は日本人だ！
今に見ろー！
日本人市長が出來る
ロスアンゼルスから來た
同胞第二世元氣よく語る

明朗の山田樓然たる米國移民の同胞第二世選抜團が、憧れの母國を訪れ、初めて『日本人』としての意識を滿喫した、一人一人に就て聞くの會を、出迎へた列車の中で聞く

場所　釜山發京城行第七列車中

人　山內、沼田兩團長以下十四名の日系米人兒童見學團十六歳—廿二歳迄のロ市大學ハイスクール在學生—對記者

△諸君は母國日本を訪れるに當つてどんな氣持を抱いてゐたか。

○日本を如何に觀るかに就て最初は何等の興味を抱かなかつた

△旅程は大丈夫かい

○イイヤ、中には生命保險金を掛けて來たものさへある。友人のうちには兩親に非國民扱を勸められて『ノー』と言つてこなかつたものがあつた、今考へると馬鹿みたいのだよ

△日本で何に驚いたかい

○富士を遙拜して何かなし崇嚴の氣に打たれた

○軍艦の大きいのには驚いたナア

○地下鐵では二度ビックリだ。これぢやアメリカと變らんぢやないか

○九段の靖國神社ではビックリした

○島田町で防備隊が自動車から下りて敬禮してゐたが、日本の軍人は偉い奴だよ、死んでからも國民にあんなに敬はれるんだからナア

△誰が偉いと思つた

○東郷元帥サ。全米人でアドミラル・トーゴーを知らぬ者はないよ（深く感激を呼び起して瞑想）

○山本サン（內相）床次サン、竹下海軍大將、臨濟海軍艦隊、日本には隨分偉い人が多い。鳩山サン（文相）は若い人だつた

○荒木陸相は素晴らしく偉いんだね

○僕達は嬉しくなつて、蓄音器にお辭儀をした。

△滿洲を見たかい

○見た、見た、鼻垂れサ・インジンシビル、アーメーダなあ。强いたよ

○日本は本當に强いんだナア。

○アッ、それからアメリカだつて太平洋岸には地下鐵はなかつた。本當に認識しいものだ

△日米戰爭があるとは思はないか

○ノー、ノー、斷じてないよ。日本は大國だ、强いんだ、アメリカだつてうつかり戰爭は出來ないよ

△米國でイヂメられはしないか。

○ノー排日なんかなくなつた。ジヤップはミスターになつたんだぜ僕等の資本家もドン／＼殖えてゆくんだぜ

△アメリカは住み良いかい

○ノー、北米は駄目だ行詰りだ。不景氣だよ。今後は南米に資本を持つて進出するんだ。所で、早く滿洲をみたい。ファザー達も滿洲はどんな所か知りたがつてゐる。

△鹿兒島で西郷さんの話を聞いたか

○ウン南洲さんの遺跡の岩崎山莊に泊つた

△又來るかい

○來るとも。今度でも普通なら五十人位になるんだつたが、渡をのんで斷念したものもあつた、僕等淋しかつたよ

△アメリカは良いかい

○世界一サ。だが日本は良いなア今度來てビックリした

○何處へ行つても景色がいゝしなあ

○野蠻の小國かと思つた、大したもんだナア。ミスター松岡はゐるし、僕達は君、日本人だぜ

△お父ッアン達はあちらで勢力はあるかい

○大有りだ。ロサンゼルスで市民權を持つてるものが、三千人だ。

○今に見ろ、日本人が市長になつて、日本人都市にするんだ

△柔道は好きか

○好きだ。山內さんが五段だが、僕等も先生より强くなるんだ。

△日本人だといふ力强さを自覺したか

○どう言つて好いか判らぬが、この身體中の血がドッと騷くなつて來たやうだ。君、君、僕達は日本人だぜ

アメリカで生れたつて日本男兒だぜ

△君等の眼球はどんなか

○鋼鐵の家の様だ。何だかアメリカへ歸つた様な氣がする

○日本の軍人になりたいナア。勇ましいぜ

△サア京城だ——京城だお別れだよ。シッカリ、やるんだぜ、身體を大切にしろよ

○サンキュー。大丈夫だ。僕等は土産に日記をつけてゐるんだぜ。さよならア——グッド・バイ

（註）山內團長初め職員は母國在米の第二世達に力强い『我國日本』の認識と趣味を體得して、日本魂を呼び起す事に努めるさうである。そして日露戰爭より知らぬ父兄達に、大アジアの盟主日本を深く認識せしめるのだと

喜樂館　日活直營　本五九七
八月二日封切　天下の劇壇に魁へて茲に贈る大日活現代劇超特作映畫
堀田隼人
蒼穹の門
三面記事　島耕二　高津慶子主演

京城演藝館
七月二十八日より
自由劇場　第一回公演
猫の妙藥　一幕
嬰兒殺し　一幕　山本有三作
雪の渡鳥　二幕　長谷川伸作
凄い酒　二幕
午後六時開演

大正館
十九の春
團十郎の女
眼の新聞
山を守る兄弟

中央館
須磨の仇浪

京龍館
花の皇國
嘆きの青春
キートンの逆とんぼ
紅騎隊大會
拳闘ラリー

幻の修羅城

朝日座
八月三日より五日間
京城素義連
淨瑠璃大會

利通號　威海衛、芝罘、大連行
共同丸　海威衛、芝罘、大連行
長山丸　鎭南浦、大連、天津行
代理店　野口商會
仁川出帆
釜山出帆
木浦出帆

JINTAN
炎暑の今　絶對に必要
銀粒仁丹
惡疫の豫防
コレラ襲來の報、到る!!　惡疫の擊退は、寸刻をも忽せにし得ざる急務となつた。今こそ、食後は勿論、外出の時にも必ず仁丹を召して、絶對に病菌の侵入を擊滅し豫防に萬全を期せられよ
胃腸の保健
元氣の回復
盛夏の衛生は、先づ胃腸を丈夫にすることが絶對の要件である。故に此際は是非、卓越した健胃効果を發揮する仁丹の御常用をお認めして已まない。
暑さに困らされた生活機能に對し新らしい生活力を賦加補給して、常に溌新な、旺盛な活動の資料を供給する仁丹を活用せられ、絶對に「夏まけ」を驅逐せられたい。
本劑の活用
惡疫流行の時　船車旅行の時
氣分不快の時　運動散步の時
口中惡臭の時　集會觀劇の時
喫煙を使ふ時　宴會喫煙の時
執務勉强の時　食前食後
疲勞倦怠の時　訪問接客の時
銀粒仁丹藥價
御試用袋　百五十粒　十錢
富士容器附　三百二十粒　二十錢
滿洲容器附　四百粒　三十錢
ホーム容器附　九百粒　五十錢
御德用分　千粒　五十錢
御德用瓶入　二千二百粒　壹圓
全鮮仁丹販賣店にて仁丹御買上毎に洩れなく普及用銀粒仁丹時效袋進呈
普及用（二十五粒入）
Jintan

一家には必ず一個
齒を强く美しくする
品質第一香味清快の
ミツワ煉齒磨
德用大形（七十瓦入）一個金二十錢
携帶用中形チユーブ入一個金十錢
特に舶來品と比較御試用の上其眞價をお味ひ下さい
齒に良く無く、苦味無く、味良く匂が快いから使用後すぐと玉露の茶を飲んでも、些しも其茶の微妙な香味に障りません。
ミツワ煉齒磨　東京丸見屋商店
MADE IN JAPAN
ミツワ石鹼本舖　東京　丸見屋商店
C.46

東京賣特許　無上の光榮
商標　610　ハップ
あせもたゞれ
六一〇ハップデ
一浴でスグキク
行水又最良
家庭温泉・熱濕布良藥
（新聞名記入見本請求次第進呈）　百貨店、藥店、特約店にあり
皮膚病　神經痛　胃腸病　動脈硬化　痔疾　婦人病
名古屋市　武藤鉦合名會社藥品部